דבר

ההסתדרות הכללית של העובדים בארץ ישראל
עתון פועלי ארץ ישראל
מייסדו ועורכו הראשון ברל כצנלסון ז"ל
מאוחד עם "למרחב"

יום שני, כ"ז באב תשמ"ו, 1 בספטמבר 1986 ● גליון 18901

היום 12 עמודים ● המחיר 75 אג', באילת 65 אג'

מזג האוויר

גובה הגלים מ־50 עד 100 ס"מ
הטמפרטורות החזויות: ירושלים 18־33, רמת־הגולן 20־35, צפת 18־32, טבריה 21־40, עפולה 18־35, שומרון 19־34, תל־אביב 22־30, לוד 20־32, עזה 22־29, באר־שבע 18־35, אילת 25־40.

היום בדבר

● עוללות – חיים גורי
● יש חיים (סוערים) אחרי הרוטציה – חגי אשד
● דרום־אפריקה, ניקרגואה והמזה"ת – שלמה שפיר
● להציל את דרום־אפריקה בניגוד לרצונה (3) – טדי פרויס
● בורסה וכלכלה, ספורט, עכשיו, כוכבים ולילות

היום נסיון למנוע את שביתת האחיות

מאת חיים ביאור, סופר "דבר" לענייני עבודה

אחיות בתי־החולים יקיימו מחר אסיפות הסברה בכל בתי־החולים כשלב ראשון במאבק העלול להביא לנטישה של מחלקות האישפוז וחדרי המיון.

להיום אחר הצהריים זומנה פגישה שהוגדרה כ"מכרעת" בין מנכ"ל משרד הבריאות דן מיכאלי, ששב מחו"ל, לבין ועד הפעולה של אחיות בתי־החולים. הפגישה, שתתקיים בלשכתו של יו"ר האגף לאיגוד מקצועי בהסתדרות חיים הברפלד, תימשך ככל הנראה שעות רבות. בסיומה יתברר אם יסירו 11,000 אחיות בתי־החולים את איומן לפתוח בשביתה בתוך ימים אחדים.

מזכ"ל ההסתדרות ישראל קיסר אמר אתמול, כי ההסתדרות אינה יכולה להתייצב מאחורי כל תביעותיהן של אחיות בתי־החולים ולפיכך קיים פער עמדות גדול בינה לבין האחיות. "אם האוצר מזה ואחיות בתי החולים מזה יתפרו כל אחד בעמדותיו, אזי המשבר הוא בלתי־נמנע", הזהיר.

יו"ר האגף לאיגוד מקצועי, חיים הברפלד, קרא לאחיות בתי־החולים להסכים לפסק־זמן של עשרה ימים כדי לאפשר מו"מ על תביעותיהן. "אם מישהו חושב שהוא יכול להתנהג כאסטרטאוס, זה לא ילך", אמר הברפלד. הוא הזהיר את האחיות שאם ינהגו בהתאם ל"רצונות שלא ניתנים למימוש", אזי תינתן בידי האוצר והמעסיקים עילה להתחמק מהמו"מ עימן.

יו"ר הנהלת קופ"ח פרופסור חיים רוזין שהופיע אתמול בפני המועצה הארצית של קופ"ח אמר, כי יש צורך להתאים את תקני האחיות להתפתחויות ברפואה.

הודעה רשמית תתפרסם מחר בוואשינגטון:

רייגן ופרס ייוועדו ב־15 בחודש

וואשינגטון, (מיוחד ל"דבר"). – הנשיא רונאלד רייגן וראש הממשלה שמעון פרס ייוועדו ב־15 בספטמבר בבית הלבן – אישרו אתמול פקידים ישראליים. הודעה רשמית על השיחות תתפרסם מחר בוואשינגטון עם תום "יום העבודה" שנחוג בסוף השבוע.

אותם פקידים לא שללו גם את האפשרות ששר החוץ של ארה"ב ג'ורג' שולץ ישול חלק, לפחות הכל בפיסגת פרס־מובארק במצרים. פיסגה זו אמורה להתקיים ב־10 או ב־11 בספטמבר, אך טרם נקבעו הסדרים סופיים. אתמול הביעו פקידים אמריקאיים את בטחונם בכך שהפיסגה אכן תצא אל הפועל.

מצרים עומדת על כך ששטר הבוררות בעניין טאבה יאושר סופית לפני קיום הפיסגה. המצרים גם עומדים על כך ששלושת הבוררים הבין־לאומיים ימונו לפני הפיסגה.

אתמול דיווח השבועון "ניוזוויק" שממשל רייגן דוחה הצעה רשמית של פרס להפוך את הפסגה עם מובארק למו"מ רחב בהשתתפות האמריקאים נוסח קמפ דייוויד. עם זאת ציינו פקידים ישראליים בוואשינגטון, כי קיימת אפשרות ממשית ששולץ יגיע לאיזור ויטול חלק בפיסגה. אותם פקידים ציינו עם זאת, כי טרם נקבעו הסדרים סופיים בעניין זה. "העניין עוד תלוי באוויר", אמר אחד הפקידים, בהוסיפו כי שר החוץ ויועציו שינו את דעתם בעניין זה פעמים אחדות בשבועות האחרונים.

לדברי אותם פקידים ישראליים צפוי שולץ, אם אכן יבוא למזרח התיכון לכלול בביקורו גם חניה קצרה בסוריה לשם קיום שיחות עם נשיא סוריה חאפז אסד. פקידים בסטייט דיפרטמנט אשר נדרשו לעניין חזרו אף הם על הקביעה כי טרם התקבלו החלטות סופיות בשאלת ביקורו של שולץ במזה"ת, אך הם הדגישו, כי שר החוץ "לא החליט שלא לערוך ביקור זה".

(צילום י. י.פ.פ.א.)

שנת הלימודים נפתחת בצל הקיצוצים במערכת החינוך

מאת יעל פישביין סופרת "דבר" לענייני חינוך

שנת הלימודים נפתחת היום כסדרה ברוב בתי־הספר בארץ. בשנת הלימודים הנוכחית ילמדו במערכת החינוך מיליון ו־358,000 תלמידים. הסכם השכר החדש העתיד להיחתם עם המורים יעלה את שכרם בין 6 ל־8 אחוזים החל מתחילת שנת הלימודים הנוכחית.

למרות הרגיעה שהושגה ביחסי העבודה עם ארגוני המורים, התריע אתמול מזכ"ל הסתדרות המורים יצחק ולבר על "מצבה העגום של מערכת החינוך" והביע דאגה מכך שהקיצוצים הצפויים לקראת סוף שנת הלימודים ידרדרו את יחסי העבודה עם המורים ו"יביאו את החינוך בארץ אל עברי פי פחת". אם יתממש הקיצוץ, צפויים פיטורי כ־4,000 מורים עם סיום שנת הלימודים הנוכחית. לפי נתונים שנמסרו ע"י הסתדרות המורים, חסרים במערכת החינוך 1,300 מורים למקצועות מדעיים, מהם 600 בעל־יסודי ו־700 מורים לטבע בחינוך היסודי. כמו־כן קיים מחסור חמור במעבדות ובחדרי טבע, ובשנים האחרונות קוצצו שעות ההוראה למקצועות המדעיים. ולבר התריע על הפחתת שעות החינוך הגופני משלוש שעות בשבוע לשעה אחת. במיוחד קשה הפגיעה במגזר הדתי ובסקטור הערבי.

נסיגה נוספת שחלה בחינוך נוגעת למקצועות המלאכה, האומנויות והחקלאות. משרות מורים העוסקים בהוראה בתחומים אלה אינן מאויישות בשנית וחל קיצוץ בשעות המוקצות על־ידי מנהלים לנושאים אלה. הקיצוץ פוגע הן בתלמידים והן במורים שהוכשרו להוראה בתחומים אלה.

ביטול חובת השירות העצמי

שני ארגוני המורים הודיעו כי החל מהיום בוטלה חובת השירות העצמי (נקיון בתי־הספר), שעד כה נעשה בהשגחת המורים. המורים אינם חייבים להשגיח על ניקוי הכיתות בידי התלמידים.

(המשך בעמ' 2)

נסיגה עקבית במערכת

מאת יעל פישביין, סופרת "דבר"

מסמך פנימי שהוכן על־ידי האגף לתכנון במשרד החינוך קובע: החל משנת 1980 קיימת נסיגה עקבית במערכת החינוך, מספר המורים פוחת וצפיפות הכיתות גדלה.

עורכי המסמך השוו את מספר המורים במערכת החינוך כולה בשנת תש"ם לעומת שנת תשמ"ה. נמצא, כי בין השנים הללו פחת באופן ריאלי מספר המורים ב־2644 משרות, למרות שמספר התלמידים עלה עקב הריבוי הטבעי.

ה"חסכון" במורים שהשיג משרד החינוך נובע, לפי המסמך, משני מקורות: האחד מהגדלת מספר התלמידים לכיתה (72 אחוז) והשני מהקטנת מספר המשרות לכיתה (28 אחוז).

להלן רשימת מגזרי החינוך שצומצמו: בחינוך היסודי צומצמו 816 משרות מורים, בחטיבות הביניים צומצמו 1045 משרות, בתיכון העיוני 319 משרות ובחינוך המקצועי 875 משרות. המסמך לא פורסם עד כה עקב המשמעות החמורה הנובעת ממנו לגבי איכות החינוך הניתן לילדי ישראל.

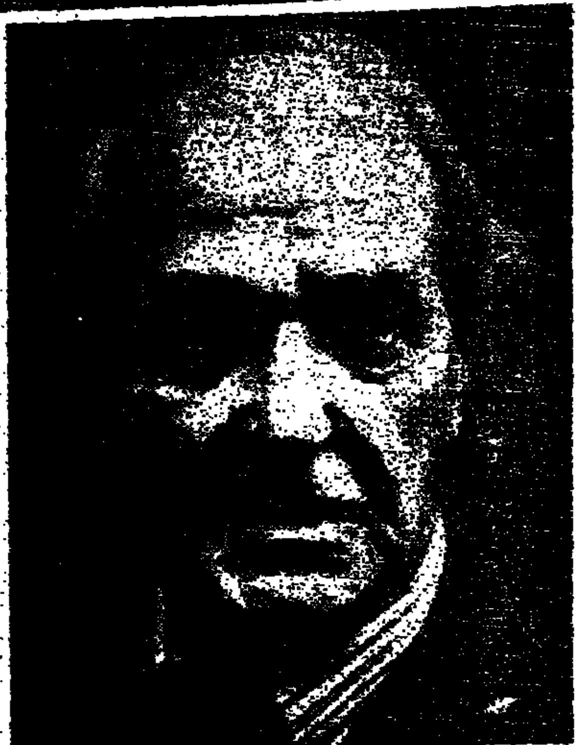

הפסל הנרי מור מת אתמול בביתו בלונדון בגיל 88 (ראה ידיעה בעמ' 2) (צילום: א.פ.)

עזר וייצמן לאירופה בשליחות מטעם פרס

מאת סופרו המדיני של "דבר"

השר עזר וייצמן יצא אמש לשתי בירות באירופה בשליחות ראש הממשלה שמעון פרס לדווח לראשי שתי המדינות על התהליך המדיני במזרח התיכון. נסיעתו של השר וייצמן היא על דעת מ"מ ראש הממשלה ושר החוץ יצחק שמיר ובאישורו.

שחל ל"דבר": לא אתן לטייח חקירת השב"כ

מאת עליזה וולך, סופרת "דבר" לענייני ממלכתית

שר האנרגיה משה שחל יתבע העברת ממצאי חקירת המשטרה בפרשת השב"כ לממשלה, אם יועברו להכרעת היועץ המשפטי לממשלה [illegible].

שחל אמר אתמול ל"דבר", כי לא יתן לטייח את הפרשה אלא יתבע דיון בממצאים במליאת הממשלה, או לפחות בקבינט, כדי שיופקו הלקחים המתחייבים מאירוע מן הסוג הזה, בין שיוכח שמי שכיהן כראש־הממשלה בעת אירוע אוטובוס 300 לא היה שותף לחיפוי ובין שיוכח שהיה שותף.

הרעש העז שמוקדו ברומניה הורגש בבלקן כולו

אלפי אנשים רועדים מפחד התרוצצו ברחובות בוקרשט – מספרים תיירים

[illegible]

איזור ורנצ'ה מועד לרעשים

[illegible]

לוב מבקשת בוררות של האו"ם לבדיקת ההאשמות של ארה"ב

מאת סופר "דבר" לענייני ערבים

לוב, החוגגת הבוקר את יום השנה ה־17 של "המהפכה הירוקה" שהעלתה לשלטון את הקולונל מועמר קדאפי, הודיעה שהיא מעוניינת בבוררות של ועדה בין־לאומית נייטראלית שתוקם על־ידי האו"ם כדי לחקור בהאשמות האמריקאיות למעורבותה של לוב בטרור.

עם זאת, ממשיכה סוריה להלהיט את הרוחות כלפי נגד ארה"ב. הנשיא חאפז אסד כתב באיגרת ששלח אתמול לעמיתו הלובי, כי סוריה תעמוד לצד לוב בשוחה אחת במקרה של התקפה צבאית אמריקאית. אסד הביע צער על כך שלוב חוגגת את יום עצמאותה בצל האיומים האלימים של האימפריאליסטים האמריקאים והציונים.

האיגרת של אסד נמסרה לקדאפי בידי מזכיר מפלגת "אל־בעת'" השלטת בסוריה עבדאללה אל־אחמר. בפעם האחרונה שיצא אל־אחמר ללוב, זכה ב"ביקור" בבסיס חיל־האוויר של צה"ל לאחר שיורט מטוסו.

פרשן רדיו קאהיר תקף קשה את אסד וקדאפי והאשימם בתמיכה בטרור הבין־לאומי. קאהיר גורסת, שאם האומה הערבית תיענה לדרישת שני מנהיגים אלה להגיב באופן קולקטיבי על הפצצה אמריקאית אפשרית, היא עלולה להסתבך בעימות עם מעצמה רק כדי שהאדונים אסד וקדאפי לא יאשימו אותה בריפיון ידיים.

החלטת המועצה המקומית בישיבה סוערת:

התושבים ינטשו מצפה־רמון ויתנחלו בשיכונים של אריאל

מאת אמיר רוזנבליט, סופר "דבר" בנגב

תושבי מצפה רמון ינטשו את העיירה וילכו להתנחל בדירות שבנה משרד השיכון והבינוי בישוב אריאל שביהודה ושומרון – זו היתה אחת מהחלטות מליאת מועצת מצפה־רמון שהתקבלה אמש בישיבה סוערת, בעקבות החלטת הממשלה לדחות את המלצות ועדת־שורר להענקת לישוב הדרומי תנאים המקובלים בישובי העימות.

במצפה־רמון מתכוננים למאבק ממושך על חייו של הישוב. "מאבק לחיים ולמות", בהגדרת ראש המועצה המקומית שמואל כהן. בין ההחלטות הקיצוניות שהתקבלו אמש בישיבת המועצה היתה נקיטת פעולה ספונטנית של הריסת בתים בישוב במחאה על מדיניות הממשלה כלפי מצפה־רמון. עם זאת, המועצה החליטה לתת לממשלה אורכה נוספת לפתרון הבעיות בישוב. אתמול שוחח ראש המועצה, שמואל כהן, עם ראש הממשלה שמעון פרס ועם שר האוצר משה נסים והשניים הבטיחו לו כי נושא מצפה־רמון יועלה שוב באחת מישיבות הממשלה הקרובות. ועדת פורר, שהמלצותיה מרחיקות־הלכת כלפי מצפה־רמון וירוחם נידחו על ידי הממשלה, החליטה על שורה של צעדים ובהם מתן פטור מוחלט ממס־הכנסה לתושבי עיירות אלה.

מצפה־רמון נמצאת כיום בעיצומו של תהליך נטישה. בשנה האחרונה עזבו את הישוב כ־150 משפחות, המהוות כ־20 אחוז מכלל האוכלוסיה המקומית. כיום מתגוררות בישוב מאות בודדות של משפחות.

משה זנבר יו"ר מועצת המנהלים ב"סולל בונה"

מאת חיים ביאור ומריה אבנימלך, סופרי "דבר"

לאחר עיכובים ממושכים בחרה אתמול הנהלת המנהלת של חברת־העובדים במשה זנבר כיו"ר מועצת המנהלים של "סולל־בונה".

זנבר ישמש כיו"ר לא־פעיל של הקונצרן ההסתדרותי. בעבר

(המשך בעמ' 2)

הקונגרס היהודי בודק הידיעות על מסע אנטישמי נגד יהודי אלבניה

[illegible]

רק קהילות בודדות ולא גדולות באלבניה, המונות מאות אחדות של בני אדם בסך הכל. רוב היהודים מרוכזים היום בטיראנה הבירה.

אתמול הביא עתון "מעריב" את סיפורו של יהודי אלבני, שמואל מתתיה, אשר נמלט ליוון בחברת שני אלבנים אחרים. השלושה הגיעו לאתונה ביום ה' בלילה. במסיבת עיתונאים שכינסו ביום ו' סיפרו על תנאי החיים באלבניה ועל דרכי בריחתם. מתתיה ישב 10 שנים בכלא באשמת ניהול תעמולה נגד המשטר. מפני שאמר שאינו יכול לעבוד כשהוא חולה. הוא עבד בעיר מלגר והשתכר 35 דולאר בחודש. שלושת הפליטים שוהים עתה במחנה לאבריו, מרחק 70 ק"מ מאתונה.

ה"ניו יורק טיימס" ציטט אתמול מאתונה, כי מתתיה, בן לאם נוצריה ולאב יהודי, הוא יהודי מתוך הכרה בלבד, שכן באלבניה אין אפשרות לקיים חיים דתיים כלשהם. לדבריו לעתונאים טען מתתיה, כי בעוד שהממשלה רודפת במידה שווה את בני כל הדתות, סובלים היהודים גם מאנטישמיות המורה, הנובעת מצד הממשלה.

לאונידר לאלאי, בן 32, (משמאל) ותומס קאפו, בן 28, אשר נמלטו בתחילת החודש מאלבניה ליוון במסיבת העיתונאים שכינסו ביום ו' באתונה (צילום: א.פ.)

הסכון לעניין

חדש! עכשיו בתנאים מיוחדים

לכל מטרה לכל זמן

חסכון לכל מטרה
אתה מתכנן תכניות שונות לעתיד, עבורך או עבור ילדיך.
"חסכון לעניין" יעזור לך להגשים תכניות אלה.
אתה קובע את הסכום שתחסוך מדי חודש ואת משך תקופת החסכון בהתאם לתכניותיך ולאפשרויותיך הכספיות.

חסכון לכל תקופה
"חסכון לעניין" מיועד לטווח קצר או לתקופות ארוכות יותר. תוכל לחסוך למספר חודשים או למספר שנים – לפי התכניות שלך.

חסכון בקצב שלך
"חסכון לעניין" מאפשר לך לחסוך מדי חודש, בקצב שלך. סכומים קטנים שלא יכבידו על תקציבך, אך יצטברו לסכום משמעותי שיסייע לך בהגשמת תכניותיך.

שים לב - עכשיו תוכל להצטרף ל"חסכון לעניין" בתנאים מיוחדים. לתקופה מוגבלת בלבד.

היכנס עוד היום לאחד מסניפי בנק הפועלים או בנק אמריקאי־ישראלי ובקש פרטים מלאים על "חסכון לעניין".

שרות כמו שצריך

שרות השקעות מקיף

בנק הפועלים בע"מ

مكذا من الاحل

חדשות • חדשות • חדשות • חדשות • חדשות • חדשות • חדשות • חדשות • חדשות

ההסת' תשקול צעדים במגזר הפרטי בגלל עיכובו של המו"מ

מאת חיים ביאור, כתב „דבר" לענייני עבודה

הוועד הפועל של ההסתדרות הסמיך אתמול את האגף לאיגוד מקצועי לנקוט בצעדים ארגוניים, אם המשא והמתן על השכר במגזר הפרטי לא יסתיים בתוך זמן קצר.

אל נציגי הוועד שתמכו בהצעה הצטרפו הפעם אנשי איגוד העובדים הליברלים, שהתפלגו לפני חודשים בסיעת „תכלת לבן" („חירות").

מזכ"ל ההסתדרות ישראל קיסר, אמר בדיון שההסכם בשירות הציבורי, המבטיח לעובדים קידום בדרגה אחת, משפר את שכרם של העובדים בעשירונים הנמוכים יותר מאשר בעשירונים הגבוהים. במקביל, ציין, התחייב האוצר לשמור על יציבות בתחום המחירים והמטבע.

קיסר הבהיר שאין קשר בין הרוטציה בראשות הממשלה לבין מדיניות השכר של ההסתדרות. „אם שמיר, כראש ממשלה, יפעל למען יציבות תוך ראיית ההסתדרות כגורם חיובי, הוא יזכה לגיבוי מצידנו".

יו"ר האגף לאיגוד מקצועי, חיים הברפלד, מסר כי מחר יתכנסו בלשכתו מזכירי האיגודים המקצועיים בענפי הייצור כדי לדון בקשיי המו"מ במגזר הפרטי ולשקול פתיחה במאבק.

„מנות קטנות"

לדבריו, הילוכי הדיעות עם המעסיקים הפרטיים מתמקדים בשכר התחילי ובתוספת השכר, אך לא בסכומים, אלא בהליך שלפיו ישולמו. המעסיקים מוכנים להעלות ב„מנות קטנות" את השכר התחילי ולהגיע ל־450 שקל רק באפריל 1987. ההסתדרות, לעומת זאת, דורשת לקצר את ההליך ולהעלות את השכר התחילי בשני שלבים. בעניין תוספת השכר, בשיעור של 5־10 אחוזים כבר הוסכם עם המעסיקים הפרטיים שמחציתה הראשונה של התוספת תשולם במשכורות ספטמבר. לגבי המחצית השנייה, המעסיקים גורסים שזו תשולם רק במארס 1987, בעוד שנציגי ההסתדרות מדברים על מועד מוקדם יותר.

חברי הוועדה המרכזת משה ביתדגן ומשה ולדמן הגנו בלהט על הסכם השכר במגזר הציבורי שנחתם בשבוע שעבר. הם הטעימו שאמנם ההסכם נחתם באיחור של חמישה חודשים, אך בשל כך הוא מכסה תמורה גבוהה יותר לעובדים. לדבריהם, עדיפה תוספת שכר נמוכה בהעדר אינפלציה, מאשר תוספת בת שתי ספרות באינפלציה גבוהה.

יו"ר המחלקה לרווחת העובד, שרה אלספקטור, התריעה על כך שמפעלים בינוניים וקטנים אינם משקיעים, כמעט, בשיפור התנאים הסביבתיים. בתחום זה, אמרה, נחוצה חקיקה.

סוהיל דיאב (הד"ש) טען שהסכם השכר במגזר הציבורי הוא רע לשכירים, שכן מחציתם לא יקודמו בדרגה כיה. ההסכם נועד למלא אחר הוראותיו של קל"ך, הטעים.

עליזה תמיר התפטרה מוועדת המו"מ לשכר מינימום

חברת הוועדה המרכזת עליזה תמיר הודיעה אתמול בישיבת הוועדה המרכזת על התפטרותה מהוועדה לניהול מו"מ על שכר מינימום. תמיר הסבירה שהתפטרותה באה מתוך מחאה על דרך הניהול של המו"מ לשכר המינימום בהסכם השכר במגזר העסקי לשנת 1986/7.

במכתב ההתפטרות ששיגרה למזכ"ל ההסתדרות וליו"ר האגף לאיגוד מקצועי חיים הברפלד ומ"מ אפרים זילוני נאמר בין היתר: „הוועדה הוזמנה פעם אחת בלבד, בתאריך 17.7.86, לישיבת מו"מ עם ועדת המעסיקים ומאז חלפו כחודשיים וחצי ואין הסכם. אין מו"מ בין חברי הוועדה, אין התכנסות ועדת המאבק – הדרך אינה נראית לי למרות כל בקשותי ותביעותי בנידון."

שרים במערך: מודעי לא ישוב למש' האוצר

מאת עליזה זלץ, כתבת „דבר" לענייני מפלגות

שרים במערך חזרו והדגישו אתמול, כי ח"כ יצחק מודעי לא ישוב למשרד האוצר אחרי הרוטאציה.

בימים האחרונים עלה מחדש נושא הבטחתו של יצחק שמיר ליצחק מודעי ביום התפטרותו מהממשלה, כי אחרי הרוטאציה יחזיר אותו לממשלה ואם יתאפשר למשרד האוצר. „לא יתכן שמודעי ישוב לאוצר בלי הסכמה קואליציונית", אמרו אתמול שרים במערך.

„ממשלת האחדות לא תהיה ממשלת ליכוד, כי אם היא תהיה ממשלת ליכוד היא לא תהיה ממשלת אחדות", התריעו השרים במערך. יצויין, כי ראשי מפלגת העבודה כבר הודיעו, שאם יכלול שמיר את מודעי בממשלה שירכיב אחרי הרוטאציה, מפלגת העבודה לא תצביע בעד הממשלה כשתוצג לכנסת. זאת ועוד, אם מדובר בתיק האוצר לא נראה שעמיתו של מודעי, משה נסים, יוותר על התיק למענו. נסים הודיע לאחרונה שלא יחזור לכהן כשר משפטים.

איזור וראנצ'ה

(סוף מעמ' 1)

המיוחד. במאה העשרים היו באיזור שלוש רעידות־אדמה חזקות ביותר: ב־1940, ב־1977 וב־1986. מרכז הרעש הוא באיזור וראנצ'ה, כ־180 ק"מ צפון־מזרח לבוקרשט.

בבדיקה גיאולוגית סוכן האיזור שנפגע ברעש במקום שבו מסתיים הלוח הרוסי ומתחיל לוח נוסף שנסדק ונפרד מן הלוח הרוסי (המדובר בלוחות הסלע הבונים את הקרום היבשתי של כדור־הארץ). האיזור מצוי בכיפוף של הרי הקרפאטים, ומקום המגע בין שני הלוחות נמצא בתנועה מתמדת. יש שם שבר עמוק מאד, החוצה את הקרום היבשתי, והאיזור כולו קורס לאט לאט".

לדברי ד"ר לנג, בתחזיות באיזור וראנצ'ה רעידות אדמה כמעט כל יום, אך רעש כה חזק לא התרחש שם מאז שנת 1977. טרם נקבע סופית מהי עוצמת הרעש, שכן הדיווחים דיווחו תחילה על עוצמה של 7.5 בסולם ריכטר ואחר־כך על עוצמה של 6.8. „אם הדיווחים נכונים ואם נשברו חלונות בבלגראד, המרוחקת מן המקום 800 ק"מ, נראה שהרעש היה חזק מאוד".

משה זנבר

(סוף מעמ' 1)

מילא שורה של תפקידים ממלכתיים וציבוריים, שהבכיר בהם היה נגיד בנק ישראל בשנים 1972־1976.

כן שימש זנבר כממונה על התקציבים ויו"ר הבנק לפיתוח התעשיה ובעשור האחרון עמד בראש מועצות המנהלים של תעשיות אלקטרוכימיות („פרוטרום"), בנק עצמאות למשכנתאות, וחברת הביטוח „לה נשיונל". במקביל עמד בראש ועדות ציבוריות כגון „ועדת זנבר" לענייני השלטון המקומי ושימש פוסק בנושא הערוץ השני בטלוויזיה. פסיקתו זו שימשה בסיס לחוק הנמצא עתה בתהליך חקיקה.

הוועדה המנהלת בחרה אתמול ב־13 מתוך 19 חברי מועצת המנהלים החדשה של „סולל בונה". שמותיהם של ששת נציגי העובדים במועצת המנהלים טרם הוגשו לאישור הוועדה.

בין הדמויות במועצת המנהלים החדשה: אבנר שרה, משנה למנכ"ל בנק הפועלים; עודד מסר, לשעבר המפקח על הבנקים; עו"ד משה פורת; פרופ' אפרים צדקה מהפקולטה לכלכלה באוניברסיטת תל־אביב; חיים הרוש, מזכיר מועצת פועלי בית־שמש; עו"ד הלל אשכנזי – לשעבר מנכ"ל משרד השיכון ועוד.

אלפי אנשים

(סוף מעמ' 1)

סוכנות הידיעות הסובייטית מסרה, כי הרעש גרם לנזק ניכר ואף תבע קורבנות במולדאוויה הסובייטית השכנה. על־פי ההודעה הרשמית של ממשלת רומניה נמשכה הרעידה 50 שניות, והזעזוע העיקרי היה בן 12 שניות בלבד. עוד נאמר בהודעה הרשמית, כי הרעש לא גרם נזק ממשי. מוקד הרעש היה באיזור וראנצ'ה המרוחק 180 ק"מ מבוקרשט לכיוון צפון־מזרח גרם לבהלה בבירה. אלפי בני־אדם נמלטו מבתי דירות גבוהים ובילו את הלילה במכוניות ובפארקים. תשעה זעזועי־משנה נרשמו ב־14 השעות שלאחר הרעש בעוצמות שנעו בין 1.2 ל־2.2 בסולם ריכטר.

במולדאוויה השכנה הודיע סגן ראש הממשלה, אשר מונה ליו"ר הוועדה הלאומית לטפול בתוצאות רעידת האדמה, שמספר ניכר של בניינים ניזוק בבירת מולדאוויה קישינייב וכן בערים אחרות. קישינייב מרוחקת כ־200 ק"מ מוראנצ'ה.

מסופיה בירת בולגריה נמסר, כי הרעש נרשם גם בה אך כי לא היו כל נפגעים או נזק ממשי לרכוש. ועם זאת תושב סופיה סיפר אתמול, כי מאות בני־אדם נמלטו מבניינים גבוהים בבירה ובילו את הלילה במכוניותיהם.

לקהילה היהודית שלום

שגריר ישראל ברומניה יוסף גוברין אמר אתמול, כי לא ידוע לו על פגיעות בנפש וכי לקהילות היהודיות ברומניה שלום. נזקים קלים בלבד נגרמו לדירות המגורים של אנשי הסגל הישראלי בבוקרשט, אולם איש מאנשי הסגל לא נפגע. גוברין סיפר עוד, כי בבוקר שבו החיים בבוקרשט להתנהל כסדרם.

איש העסקים דני ויינמן נעצר במשטרה כחשוד במעשי מירמה ב'נופים'

מאת נתן רועי, סופר „דבר"

היחידה הארצית לחקירת פשעים חמורים בראשותו של תנ"צ שמעון כביר עצרה אמש את איש־העסקים דני ויינמן, מי שהיה מנכ"ל חברת „נופים", בחשד שביצע מעשי מירמה וזיופים בפרוייקט „נופים" שנוהל על־ידו בגדה.

החשוד הובא אתמול לחקירה במשרדי היחידה הארצית לחקירות פשעים בפתח־תקוה ובשעות הערב נעצר ל־48 שעות. מחר הוא יובא בפני שופט שלום. מעצרו של דני ויינמן בא לאחר חקירה ארוכה שבמהלכה נרשמו על־ידי חוקרי היחידה עשרות תלונות ממשתכנים שרכשו דירות בפרוייקט „נופים", שכלל 180 בתים. בפועל הוקמו מספר שלדים של בתים ומספר יסודות ועד היום עומד היישוב בשממונו.

לסופר „דבר" לענייני משטרה נפגש לפני כמה חודשים עם דני ויינמן וזה מסר, כי הוא העביר את הפרוייקט ליזמים פרטיים לאחר שנקלע לקשיים כספיים ומאז אין לו כל קשר עם פרוייקט זה. נראה כי התלונות נגד דני ויינמן מתייחסות לתקופה שבה היה הפרוייקט עדיין בידיו.

לסופר „דבר" נודע, כי פרשת „נופים" נחקרת על־ידי רב־פקד אבי דרדוביץ' ורב־פקד אלי לוין.

דני ויינמן, המתגורר בסביון, היה בעבר מנכ"ל חברת־הביטוח „שמשון" הקשורה לחברת הביטוח „הסנה". כשפרש מן החברה פתח חברה לייעוץ ביטוח בשם „אבטים" והחל לעסוק בפרוייקט „נופים" שבשומרון. הפרוייקט זכה לפרסום נרחב ביותר בכלי התקשורת, אך עד עצם היום הזה, ולאחר שהתברר כי הפרוייקט נקלע לקשיים כספיים, לא נבנה במקום כמעט דבר.

דגמי 1987 יתייקרו בשיעור של 20 אחוז

מאת סופרו הכלכלי של „דבר" בירושלים

מחירי המכוניות החדשות מדגם 1987 עומדים להתייקר בקרוב בשיעור של עד 20 אחוז. משרדי האוצר והתחבורה החליטו לאשר התייקרות המכוניות בשיעור נמוך יותר מכפי שדרשו היבואנים – 40 אחוז.

הכוונה היא להעלות את מחירי המכוניות הצרפתיות בשיעור נמוך מ־10 אחוז ואילו המכוניות האיטלקיות, היפאניות והגרמניות יתייקרו בשיעורים של 10 עד 15 אחוז. המכוניות המיובאות מספרד יתייקרו עד 20 אחוז.

ברטוב התפטר בגלל מניעת מילגה מלאור

מאת מירי פז, סופרת „דבר"

הסופר חנוך ברטוב התפטר אמש בתום ישיבה סוערת מחברותו בהנהלת קרן התרבות אמריקה־ישראל ומתפקידו כיו"ר הוועדה לספרות הפועלת במסגרת הקרן ושתפקידה לבחון ולהמליץ על בקשות למילגות יצירה בתחום הספרות, לאחר שהנהלת הקרן החליטה לדחות בקשה למילגה של המשורר, המספר והמחזאי יצחק לאור.

הוועדה לספרות בקרן התרבות אמריקה־ישראל, שחבריה הם חנוך ברטוב (יו"ר), יהודה סמילנסקי, ניסים קלדרון, אסא כשר, גרשון שקד ואבנר טריינין, אישרה מילגות יצירה למשוררת דליה הרץ, לסופר חיים באר וליצחק לאור. דליה הרץ וחיים באר קיבלו כבר את המילגות לפני זמן רב, אולם הנהלת הקרן, כשקיבלה את המלצותיה של הוועדה לספרות, ביקשה לדון שוב במתן המילגה ליצחק לאור. [illegible] באישור המילגה ליצחק לאור יזם חבר הנהלת הקרן יוסף (טומי) לפיד, שהתנגד למתן המילגה ללאור בשל דעותיו הפוליטיות, ואיים שיתפטר אם הנהלתה תאשר מתן מילגת יצירה ליצחק לאור.

עשרות נהרגו בהתנגשות מטוסים בארה"ב

לוס אנג'לס (ע"ר וע"צ). – לפחות 53 בני אדם נהרגו אתמול בהתנגשות מטוס מדגם „בואינג 727" במטוס קטן בקירבת לוס־אנג'לס, – על כך מסר דובר המשטרה.

אושר מינוי משה דברת למנכ"ל משרד הכלכלה

הממשלה אישרה אתמול את מינויו של משה דברת למנכ"ל משרד הכלכלה והתכנון. תוקף המינוי הוא מ־1 בספטמבר.

דברת מחליף בתפקידו את אהוד גרא, שהתמנה למנהל [illegible].

משה דברת, בן 40, שימש עד כה כיועץ לנושאי השקעות ומשק במשרד הכלכלה והתכנון. קודם לכן עבד בהנהלה הראשית של בנק הפועלים. בעבר שימש [illegible], וכן עבד באגף התקציבים באוצר ובבנק ישראל.

המנכ"ל החדש של משרד הכלכלה והתכנון הוא יליד תל־אביב. סיים את בית־הספר הריאלי בחיפה והוא בוגר כלכלה ומוסמך במינהל עסקים מטעם האוניברסיטה העברית. נשוי ואב לשני ילדים.

וירשובסקי: להפסיק גיוסם של אנשי הג"א לבתי־הסוהר בגדה

מאת נתן רועי, סופר „דבר"

ח"כ מרדכי וירשובסקי מ„שינוי" פנה לשר המשטרה ולשר הבטחון בדרישה להפסיק את העסקתם של אנשי הג"א שגוייסו לשירות מילואים פעיל כדי לשמור על מיתקנים של שירות בתי־הסוהר ביהודה ושומרון.

בימים האחרונים קיבל הח"כ מרדכי וירשובסקי מידע פנימי שממנו עולה, כי צה"ל גייס לשירות מילואים פעיל 24 חיילי הג"א כדי שישמרו על בתי־הכלא של שירות בתי־הסוהר בשטחים. המדובר ב־14 חיילים שגוייסו כדי לשמור על בית־הסוהר בשכם; שלושה שנשלחו כדי לשמור על כלא ג'נין, שלושה ששוגרו לכלא רמאללה ושלושה שנשלחו לכלא בחברון. בעקבות כך פנה הח"כ מרדכי וירשובסקי לנציב שירות בתי־הסוהר ולאיש משרד הבטחון חיים ישראלי, עוזר שר הבטחון, שאישרו את המידע.

וירשובסקי פנה אתמול לשרי הבטחון והמשטרה להפסיק לאלתר את העסקתם של אנשי צבא במיתקנים אזרחיים בשטחים. „לא יתכן שבכל פעם שמשרד הבטחון, או כל גוף אחר, יזדקק לשומרים או עובדים במיתקנים האזרחיים בשטחים, הוא יגייס אנשי צבא ומילואים כדי לבצע זאת", אמר הח"כ וירשובסקי בהודעתו לעתונות.

קופ"ח החלה למחשב קביעת מועדי ניתוחים בבתי־חולים

מאת אירנה מגן, סופר „דבר"

קופת־חולים התחילה למחשב את תהליך קביעת התורים לניתוחים בבתי־החולים שלה. בתי־החולים יעבירו למחשב המרכזי של קופ"ח את שמות החולים הזקוקים לניתוחים אלקטיביים, והתור ייקבע על־פי קריטריונים רפואיים אובייקטיביים – על כך מסר יו"ר הנהלת קופ"ח פרופ' חיים דורון במועצת הקופה שהתכנסה אתמול בתל־אביב.

הסדר חדש זה, אומרים בקופ"ח, יבטל או לפחות יצמצם את ממדי הפרוטקציה בקבלה לתור לניתוחים.

עוד מסר פרופ' דורון, כי לרגל הקשיים התקציביים החלה קופ"ח לפעול למכירת בתי־ההבראה שלה בצפת ובנתניה. מאידך, למרות קשיים אלה, החליטה לחדש את הרחבת יחידת ההשתלות במרכז הרפואי „בילינסון", המבצע היום 80 אחוז מהשתלות האברים בארץ, בעיקר של כליות.

כן מסר יו"ר ההנהלה, כי קופ"ח החליטה לתת תנופה לאגודות הידידים שלה כתחליף לקרנות המרכז במחלקות השונות של בתי־החולים, שסופן להצטמצם ולהיעלם כליל. הכוונה היא למנוע ממנהלי המחלקות להפעיל לחץ על חולים שבטיפולם, שיתרמו לקרנות אלה – לחץ שהחולה מתקשה לעמוד בו לנוכח תלותו ברופא.

פרופ' דורון תקף בחריפות את מפעל הפיס באומרו, כי מפעל זה, על אף הגושפנקה הממלכתית שלו, מסרב להעביר כספים לרשויות מקומיות שרוצות לבנות מרפאות ביחד עם קופ"ח, ובמקום זאת מורים כספים למועצות מקומיות הרוצות להקים תחנות משלהן לרפואה מונעת.

שנת הלימודים

(סוף מעמ' 1)

למערכת החינוך צפוי גרעון נוסף של 8 מיליון דולאר „הודות" לביטול חובת השירות העצמי.

שמירה על בתי־ספר

דובר משרד החינוך ישראל כהן הודיע, כי בכוונת משרד החינוך לשחרר חלק ניכר מההורים מחובת השמירה על בתי־הספר, אולם עד שתימסר הודעה מפורשת על כך, התקנות לשעת חירום המחייבות הורים להשתתף בשמירה על מוסדות החינוך הן בתוקפן.

אתמול אישר שר החינוך פתיחת 50 כיתות נוספות ברחבי הארץ לחינוך המיוחד לנוכח המצוקה השוררת בתחום זה. החינוך המיוחד סובל מקיצוץ של כ־40 אחוז בסייעות לתלמידים מיוחדים ובמספר האחיות העוסקות לסייעתם.

ארגון המורים העל־יסודיים הודיע על אי־פתיחת שנת הלימודים בחמישה בתי־ספר בגלל פיטורי מורים וקיצוץ במשרות. המדובר בבתי־הספר הבאים: פרדס בית־שמש, כפר הנוער הדתי „כפר הסידים", תיכון כפר קרע, תיכון כפר תבורה ותיכון קבוצי עכו.

500 תלמידי בית־הספר היסודי „דגניה" בבאר־שבע לא יתחילו היום את שנת הלימודים, זאת על־פי החלטת ועד ההורים הסרב לשלוח את הילדים ללמוד במיבנים מסוכנים. בעיריית באר־שבע ובמשרד החינוך מצדיקים את טענות ההורים, אך אין בידם פתרון מהיעדר תקציב לתיקונים.

ראש עיריית באר־שבע משה זילברמן מקיים מו"מ עם ועד ההורים למניעת השביתה והעירייה עושה מאמצים לשקם את מבני בית־הספר.

פער של שתי שנות לימוד בין יהודים וערבים

על פער בין מערכת החינוך הערבית למערכת החינוך היהודית, התריעו אתמול במסיבת עתונאים אנשי ועדת המעקב של החינוך הערבי בארץ ד"ר חביב אללה, ד"ר מאגר אל חאג', וניכר מרקס חבר ועד ראשי הרשויות המקומיות הערביות.

חברי הוועד הביאו נתונים לפיהם קיים פער לימודי של שתי שנות לימוד בין הילד היהודי לילד הערבי. לדבריהם, נוצר הפער מכך שבמגזר הערבי משתתפים רק 10 אחוזים מהילדים בחינוך טרום חובה לעומת 96 אחוז במגזר היהודי.

כמו־כן חסרים ספרי לימוד מתאימים לחינוך היסודי ולמורים אין השתלמויות מתאימות. כתוצאה מכך אחוז הנכשלים בהבנת הנקרא בבתי־ספר ערבים מגיע בכמה מקומות לכ־50 אחוז והממוצע הנכשלים במגזר הערבי כולו גבוה בשיעור ניכר מאשר במגזר היהודי.

כן התריעו חברי הוועד על מחסור של 1,400 כיתות הקניות ועל היעדר תחנות לטיפול פסיכולוגי. במגזר הערבי כולו יש רק תחנה אחת בנצרת.

מזכ"ל הסתדרות המורים יצחק ולבר מסר אתמול, כי הקפאת הבניה פוגעת במגזר הערבי יותר מאשר בחינוך היהודי. שר החינוך הודיע עם תחילת שנת הלימודים כי יפעל למניעת הקפאת תקציב הפיתוח של משרד החינוך.

נבון: לא אבוא עוד לישיבות ועדת השרים לקיצוצים

שר החינוך יצחק נבון אמר אתמול בערב, כי לא יבוא יותר לישיבות ועדת השרים לענייני קיצוצים במנגנון השירות הציבורי ויורה לפקידי משרדו לא לשתף פעולה עם עבודת הוועדה.

נבון הודיע על כך בישיבת הוועדה שהחליטה לקצץ מאה משרות של מפקחים במערכת החינוך. ההחלטה אושרה על־ידי השרים ארנס והורוביץ ובהימנעות השר גד יעקבי.

מת הפסל הנרי מור

לונדון (א.פ.). – הפסל הבריטי הנרי מור, בנו של כורה פחם מיורקשייר, אשר היה לפסל הנודע בעולם לאחר מלחמת העולם השניה, מת אתמול בגיל 88, לאחר שכל ימיו עבד עליו בחקר הקשר המסתורי שבין הצורה האנושית לבין הנוף שאותו היא מאכלסת. ההודעה על מותו באה מעוזר־דינו, צ'ארלס קראו אשר אמר: „מותו המעציב של הנרי מור התרחש. הוא מת בשלווה במוקדם בשעה 2 בבוקר". סיבת מותו של מור לא צוינה, אבל לאחרונה היה הפסל רתוק לכסא גלגלים, הוא סבל [illegible].

עבודותיו הגדולות של מור בשיש ובברונזה, המנוקבות בחורים העגולים שהיו לסימן ההיכר המובהק שלו, הוצגו בכל רחבי תבל מהמרכז לינקולן שבניו־יורק ועד לירושלים. עבודותיו הותקפו לא פעם על־ידי אויבי המודרניות, ובה בעת זכו להערצתם של אישים כהיסטוריון קנט קלארק, אשר הכריז בשנת 1978, כי מור הוא „הכוח היוצר המוביל של ימינו".

יצירתו של מור ינקה רבות מרשמי ילדותו בגבעות העגומות הפתוחות של יורקשייר ומתחושת הבשר, הגידים והעצמות שחוה מעיסוי גבה של אימו חולת השגרון. החורים, הוא הסביר, הזכירו לו את נופי ילדותו. „החור הראשון שנעשה בחתיכת אבן הוא תגלית", הוא כתב בשנת 1937. „החור מחבר צד אחד עם הצד האחר, בעשותו בכך את חתיכת האבן לתלת מימדית. לחור כשהוא לעצמו יכולה להיות אותה משמעות צורנית כלמסה. המסתורין של החור קשור באותו מסתורין מרתק של מערות במורדות ההרים ובצוקים".

במכירות פומביות שבר מור את כל שיאי קודמיו למחירי פסלי יוצרים חיים. חלק גדול מהכסף שהרוויח העביר לקרן על שם הנרי מור המעודדת אמנים צעירים.

ראשית דרכו של הנרי מור לא היתה סוגה בשושנים. אחת מעבודותיו הגדולות הראשונות, דמות שכובה אשר הוצגה בתערוכת גן, עוררה את הצייר סר אלפרד מאנינג לכנותה „שערוריה שאינה ראויה אלא למבקש הגדוקאות". בשנת 1931 [illegible] בהיותה בלתי מוסרית. ג'יבי. מנסון, מנהל גלריית „טייט", אמר בזמנו, שיצירתו של מור תיכנס לאוסף הלאומי של אמנות בריטית מודרנית רק על גופתו המתה. כעבור 46 שנים הציגה גלריה „טייט" את יצירותיו תוך שהיא מהללת את מור כמי ש„מסוגל עדיין למצוא דרכי ביטוי חדשות להצגתם של נושאים המעסיקים אותו מזה 50 שנה".

מור התגאה מאד בגישתו הרבה של יצירותיו ועודד את הצופים לגעת בהן ולחוש אותן. באחת מהופעותיו הפומביות האחרונות בשנת 1984, כשפיקח על הצבתו של פסל מריה וישו בכנסיית סט. פול בלונדון, הוא דחק בשומרי הכנסיה שיעודדו את הקהל לגעת בפסל. „הם אינם יכולים לפגוע בו", הוא אמר. „הוא עשוי אבן".

אנו משתתפים בצערם של
יעל ומנחם אלון דרור
על מות האב
גד אלון ז"ל
ומביעים את תנחומינו למשפחה
ההנהלה וחברי הדירקטוריון
של בתי זיקוק לנפט בע"מ

אנו מודיעים בצער על פטירתו
של עובדנו
כהן רובין ז"ל
ומביעים תנחומינו למשפחה
קו"אופ. צרכן חיפה בע"מ
ההנהלה והעובדים

המועצה המקומית יקנעם עלית
משתתפת בצערו של
ליאור יעקב
מנכ"ל מפעלי „סולתם"
במות אשתו
שרה ז"ל
אילן גבריאלי
ראש המועצה

לז'אק גבאי והמשפחה
אתכם באבלכם
במות
האם והסבתא
בית רעים

במלאת שלושים לפטירת יקירתנו
שושנה ורדי ז"ל
נעלה לקברה לאזכרה ולגילוי מצבה ביום שלישי כ"ח באב תשמ"ו 2.9.86 בשעה 15.30 בבית העלמין בקבוץ חניתה
תודה לכל מנחמנו
המשפחה
ובית חניתה

ועד קרית חיים (מערבית)
מתאבל על מותו של החבר
ישראל סימקין ז"ל
יקיר ארגוני הקריה
ומטיסדי קרית חיים
ומשתתפים בצער המשפחה
גיורא פישר
יו"ר ועד קרית חיים
חברי ההנהלה והמועצה

ליעקב ליאור מנכ"ל חטיבת סולתם
ולבני משפחתו
אתכם באבלכם הכבד
על מות
הרעיה והאם
שרה ז"ל
בית סולתם

חוק התכנון והבניה תשכ"ה־1965
הוועדה המחוזית לתכנון ולבניה מחוז תל־אביב
מרחב התכנון מקומי תל־אביב־יפו

הודעה על הכנת שינוי תכנית מפורטת. ניתנת בזה הודעה, בהתאם לסעיף 77 לחוק התכנון והבניה, תשכ"ה־1965 כי הוועדה המחוזית לתכנון ולבניה מחוז תל־אביב החליטה על הכנת תכנית מפורטת מס' 2405. שנוי מס' 1 לשנת 1986 של תכנית מפורטת מס' 221 ושל תכנית מפורטת מס' 691.

השטחים הכלולים בתחום התכנית הנוכחית:
גוש: 6150 חלקות: 545, 546.
גוש: 7097 חלקות: 1, 127, 142, 143 חלק מחלקה 144.
מקום: 1. רח' בצרון פנת שביל בן זאב. 2. בין הרחובות יצחק שדה, יגאל אלון (גבורי ישראל), כפר יד לבנים ולוחמי גליפולי.

[illegible]
יו"ר הוועדה המחוזית לתכנון ולבניה מחוז תל־אביב

מרחב תכנון מקומי רחובות
הודעה לפי סעיף 149 בחוק התכנון והבניה בקשה למתן הקלה

בהתאם לסעיפים 146־150 בחוק התכנון והבניה, תשכ"ה־1965 ניתנת בזה הודעה כי הוגשה בקשה למתן הקלה לקו בנין צדדי 3 מ' בקיר אטום לתוספת בניה בגוש 3648 חלקה 75 ברח' המעפיל רחובות, כך שקו בנין צדדי בבנין יגיע לסה"כ של 3 מ' במקום 4 מ' המותרים.

הוגשה בקשה למתן הקלה של 21% בניה, 5% בקומה מפולשת נוספת + 16% בכתי קומות עליונות בבנין על חלקה 125 בגוש 3694 רח' הרא"ז רחובות, כך שאחוזי הבניה בבנין יגיעו לסה"כ של 111% במקום 90% המותרים הכולל מתן הקלה לקומה מפולשת 1 – 2 קומות כך שמספר הקומות יגיע לק. מפולשת + ק.ע. + 5 קומות במקום ק. + 3 קומות המותרים, ומתן הקלה לדירה נוספת כך שמספר הדירות יגיע ל־6 י. דיור במקום 5,3 י. דיור המותרים ו־10% מתן הקלה לקו בנין צדדי, כך שקו בנין צדדי יגיע 3.60 מ' במקום 4.00 מ' המותרים (חלקית).

למתן הקלה של 10% לקו בנין אחורי בבנין על חלקה 91 בגוש 3816 רח' הדגניות רחובות, כך שקו בנין אחורי בבנין יגיע לסה"כ של 5,40% במקום 6% המותרים.

כל המעונין יוכל לעיין בתכנית הבנין, ללא תשלום, במשרדי הוועדה המקומית, קומה ד', כל יום בשעות העבודה הרגילות, ולהגיש התנגדות לתכנית, תוך 15 יום מיום פרסום הודעה זו בעתון.

יחזקאל הרמלך
יו"ר הוועדה המקומית לתכנון ולבניה – רחובות

● חוקרי מחלקת החקירות של אגף המכס ומס ערך מוסף עצרו את חיים (ריכו) חסון מרמת גן בחשד כי היה מעורב בשנים האחרונות בהברחה של מאות מכשירי וידאו שמקורם אינו ידוע. שופט בית המשפט השלום בתל־אביב האריך אתמול את מעצרו של החשוד.

חוק התכנון והבניה תשכ"ה 1965
הודעה
לפי תקנה 2 ב (ו) לתקנות התכנון והבניה (בקשר להיתר תנאי ואגרות), תש"ל 1970

הרינו מודיעים בזאת כי הגשנו בקשה לוועדה המקומית לתכנון ולבניה תל־אביב־יפו, לתוספת בניה ברחוב עבאס מס. 4 גוש 6979 חלקה (חלק) 10 ת"ק בנין 26319.

כל מי שיש לו זכויות בנכס האמור לעיל ומתנגד לבניה עליו להודיע על כך, בכתב, תוך 14 יום מתאריך פרסום מודעה זו.

[illegible]

ועד הנאמנים של
„קרן אדים רהפילים"
משתתף באבלה הכבד של:
הדסה והמשפחה
על מותו של ידידנו
ד"ר ישעיהו שפירא ז"ל

ליעקב ליאור
אתך באבלך הכבד
על פטירת רעייתך
שרה ז"ל
בית כור

מזג האוויר ביעדי הטיסה החשובים של סוויסאיר

מזג האוויר בעולם

עיר	טמפרטורה	מזג
אוסלו	9 – 18	בהיר
אמסטרדם	16 – 19	מעונן
בואנוס איירס	14 – 18	מעונן
הלסינקי	11 – 14	גשום
הונג קונג	28 – 32	בהיר
וינה	10 – 17	מעונן
ז'נבה	4 – 17	בהיר
טוקיו	25 – 31	בהיר
טורונטו	6 – 22	בהיר
יוהנסבורג	9 – 20	בהיר
לונדון	10 – 17	בהיר
ליסבון	16 – 30	בהיר
מדריד	14 – 27	מעונן
מונטריאול	9 – 21	בהיר
ניו יורק	11 – 25	בהיר
סאן פאולו	14 – 20	מעונן
פאריס	9 – 15	מעונן
פרנקפורט	10 – 15	מעונן
ציריך	10 – 19	מעונן
ריו דה ז'נרו	14 – 30	מעונן
שטוקהולם	9 – 15	גשום
שיקאגו	9 – 25	מעונן

swissair

דבר DAVAR
מאוחד עם למרחב

העורכת: חנה זמר
משנה לעורך: דוד פדהצור
מנהל כללי: אהרן קראוס

המו"ל – „דבר" בע"מ
נדפס בדפוס „דבר" בע"מ
המערכת והמנהלה: תל־אביב, רח' שינקין 45, ת.ד. 199, מ.ק. 65233
טלפון 286141 (6 קוים)
מחלקת המודעות: טלפונים ישירים: 281860, 298032
סניפים:
ת"א, בית „דבר" רח' שינקין 45 טלפון 286141, מיקוד 65233
ירושלים, רח' המלך ג'ורג' 16 בית מאזיה קומה ג' טל. 242203
חיפה, רח' הנביאים 27 טלפונים 642111־3, ת.ד. 33104

פיקוח נפש

המשנה לנשיא בית המשפט העליון, מרים בן־פורת, (בתמונה), מתחה אתמול ביקורת על החוק הקיים בארץ לפיו יכול אדם להשתמט מלהציל אדם בלא שיתן את הדין. בן־פורת דיברה בסימפוזיון על המשפט העברי שנערך בירושלים בנושא של הגנה על חיי אדם. לדבריה, אדם הרואה מישהו טובע בנהר ויכול להצילו בלי להסתכן, נמנע מלעשות זאת, או המוצא תינוק על פסי הרכבת ויכול להצילו, אך אינו עושה כן — את אלה אי־אפשר להעמיד למשפט על פי החוק בארץ. השופטת בן־פורת יצאה נגד מצב זה, וציינה כי היא גאה על כך שהמשפט העברי נתן תשובה נאותה על נושא זה ומחייב להציל את הזולת.

השופטת גם הוסיפה כי בניגוד למשפט האנגלי, שהגיע רק בתקופה מאוחרת לקביעה שמותר לאדם להגן על עצמו, הרי המשפט העברי הכיר בזאת זמן רב קודם. בכנס על המשפט העברי השתתפו מבכירי המשפטנים בארץ, והם דנו על קידום המשפט בארץ לאור המשפט העברי במקום המשפט האנגלי.

טובה צימוקי

ביקור בסין

פרופ' יוסף זינגר, הנשיא היוצא של הטכניון, ביקר משך שבועיים עם רעייתו בסין העממית כאורחו של פרופ' ג'י האן־מאי, נשיא של האוניברסיטה הפוליטכנית בפקין ונשיא האגודה האירונאוטית במדינה זו.

כפי שנודע, עמדו פרופ' יוסף ורעייתו לעזוב אתמול את סין. פרופ' יוסף זינגר מכהן השנה כנשיא המועצה הבינלאומית של מדעי האווירונאוטיקה ובתוקף תפקידו זה הוא הוזמן לסין ועבר לשאת שם לפחות שתי הרצאות בנושאים של „תעשיית מטוסים בארץ קטנה" ועל „בעיות קריסה במבני מטוסים דקשות". פרופ' יוסף זינגר הוא מומחה בשני התחומים האלה ובזמנו היה ראש פרוייקט המטוס כפיר בתעשייה האווירית וערך גם מחקרים בשביל „נאסא" וחיל האוויר האמריקאי. הנסיעה של פרופ' זינגר ורעייתו היא חלק מסיור של שבעה שבועות מטעם אגודת דורשי הטכניון באירופה, ארה"ב וסין.

יוסף מיכלסקי

מכתב תודה

ראש מחלקת העלייה בסוכנות היהודית חיים אהרון, קיבל בימים אלו מכתב תודה מסגן נשיא ארה"ב ג'ורג' בוש (בתמונה). במכתב מודה בוש בשמו ובשם אשתו על המאמצים שעשה להפך את ביקורם במרכז הקליטה במבשרת ציון לבלתי נשכח. „זכרונות רבים נשארו לנו מביקורנו בישראל, ואנו רוצים שתדע שהזמן שבילינו במבשרת ציון הוסיף מימד מיוחד לביקורנו. אנא שלח את תודתנו וברכותינו לכל צוות הסוכנות היהודית עבור העבודה היפה והמאמץ שהשקיעו למעננו" על החתום: ג'ורג' בוש.

יקיר צור

הזדהות

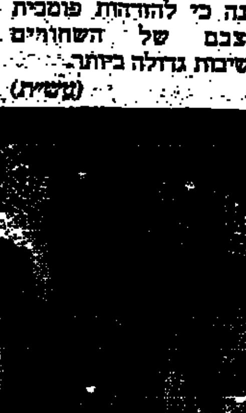

מנכ"ל נעמ"ת מאשה לובלסקי, (בתמונה) שיגרה היום לאסיפה הלאומית של הנשים השחורות בדרום אפריקה מברק תנחומים והשתתפות בצער ל־משפחות הניספים, שנהרגו במאורעות האחרונים.

לובלסקי, אשר השתתפה לפני כמה שבועות כאורחת לבנה יחידה בועידה השנתית של ארגון הגג של נשות דרום־אפריקה, מקיימת עמן קשר האחרון ואתמול שוחחה לובלסקי בטלפון עם דבי מבילציה, מראשי מנהיגות הנשים השחורות בדרום־אפריקה, והציעה לה עזרה. הגב' מבילציה ציינה כי להזדהות פומבית בינלאומית במצבם של השחורים בדרום־אפריקה — חשיבות גדולה ביותר.

(עשית)

חילופי תפקידים

טכס חילופי המנכ"לים נערך אתמול במשרד החינוך והתרבות בירושלים. סגן ראש הממשלה ושר החינוך והתרבות מר יצחק נבון, השר הביע בטכס דברים לשיבחו של המנכ"ל הפורש, מר אליעזר שמואלי, (בתמונה), ואמר כי פעילותו החינוכית רבת השנים מורגשת בכל פינה בארץ. השר הביע את תיקוותו כי שמואלי איננו נפרד ממערכת החינוך וכי ימשיך לתרום מנסיונו העשיר לקידום המערכת. שר החינוך איחל הצלחה למנכ"ל החדש, ד"ר שמשון שושני, בציינו כי נחל הישגים חינוכיים חשובים בהיותו ראש אגף החינוך בעיריית תל־אביב.

המנכ"ל הפורש השמיע דברי תודה נרגשים וקרא לציבור הישראלי כולו לעמוד מאחורי השר נבון במאבק נגד קיצוצים דחופים בתקציב החינוך והתרבות שישפיעו על דמותה של החברה הישראלית בעתיד. ד"ר שושני הודה לשר על האמון שנתן בו כשבחר בו לנהל את משרד החינוך והתרבות.

יו"ר ועד עובדי המשרד, מר רפי כהן, הגיש לאליעזר שמואלי, בשם העובדים, תעודת הרשמה בספר הזהב של הקרן הקיימת לישראל — על היותו מעמודי התווך של מערכת החינוך בישראל במשך עשרות שנים, ממניחי היסוד לשילובם של כל ילדי ישראל בחינוך עיוני, על תרומתו לפיתוח מערכת חינוך מתקדמת בערי הפיתוח ויחסו החם והחברי לכל עובד במערכת החינוך".

עתיים

שותף למשימה

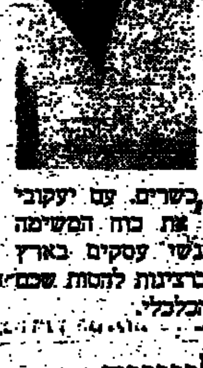

ויליאם בלדברג, איש עסקים יהודי, מהגדולים שבארה"ב המתגורר בלוס־אנג'לס מבקר עתה בארץ. הוא מגלה עניין ברכישת חברת התעופה „אל־על" או חלק ממנה. בלדברג נפגש עם השרים משה נסים, שר האוצר, חיים קורפו, שר התחבורה, ועם גד יעקובי (בתמונה), שר הכלכלה ודן אתם באפשרויות הרכישה. עם ניסים ועם קורפו נפגש בתוקף תפקידם כשרים. עם יעקובי נפגש בהיותו המתאם את כוח המשימה הכלכלי המשותף לאנשי עסקים בארץ ובעולם. בלדברג שוקל ברצינות להטות שכם ולהצטרף לכח המשימה הכלכלי.

שינויים בטלוויזיה

מנהל מחלקת הבידור של הטלוויזיה חנוך חסון, סיים אתמול את תפקידו לאחר 12 שנות כהונה בתפקיד. מעתה יעסוק חסון בפרוייקטים מיוחדים בתחום הבידור המוסיקה הקלה. בקרוב ייפתח מכרז לתפקיד מנהל מחלקת הבידור, נודע, כי רפי גינת, הוא מועמד רציני לתפקיד. בטלוויזיה צפויים בתקופה הקרובה מספר מכרזים נוספים. מכרז למשרת עורך „מבט", אליו ייגש יעקב אחימאיר, מכרז למנהל מחלקת הדרמה, ומכרז למנהל המחלקה הדוקומנטרית. לכהונת מנהל מחלקת הדרמה מועמדים ירון לונדון ונעמי קפלנסקי, ולמנהל המחלקה הדוקומנטרית מועמדים רבקה פרידמן וגדעון דרורי.

יעל אדמוני

נפטר

סטוארט יאנג, (בתמונה) שנתמנה ב־1983 ליו"ר רשות השידור הבריטית, היה היו"ר היהודי הראשון של מוסד יוקרתי זה. לפני כן מלא תפקידי ניהול שונים ובין השאר היה גזבר ועד שליחי הקהילות של יהודי בריטניה וחבר ועד הנאמנים של אוניברסיטת תל־אביב. יאנג נפטר בסוף השבוע ממחלת הסרטן בגיל 52, אחיו הלורד יאנג מוסיף לכהן כשר התעסוקה בממשלתה של מרגרט תאצ'ר שקידמה את בני המשפחה לתפקידים רמים.

שחר

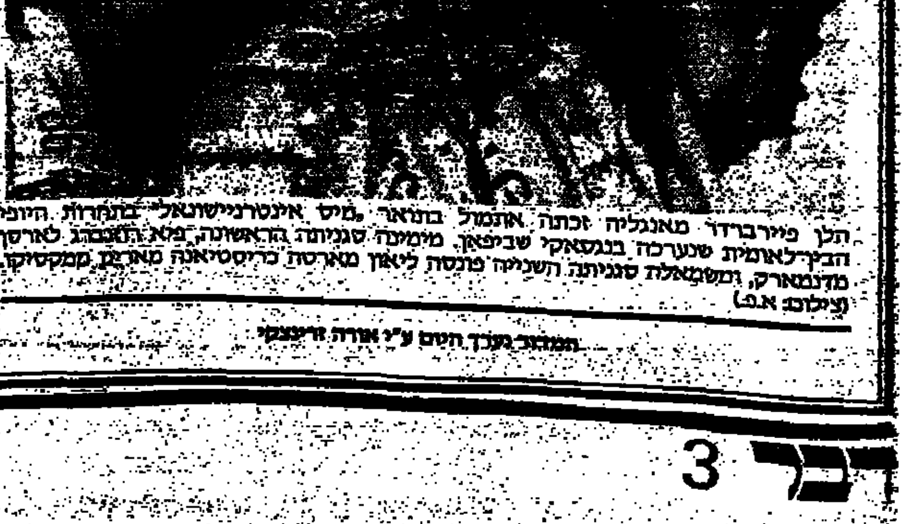

הלן פיירברדר מאנגליה זכתה אתמול בתואר „מיס אינטרנשיונאל" בתחרות היופי הבינלאומית שנערכה בנגסאקי שביפאן. מימינה סגניתה הראשונה, פיא האנסנג לארסן מדנמארק, ומשמאלה סגניתה השניה פרנסה ליאון מארטה כריסטיאנה מארגון ממקסיקו. (צילום: א.פ.)

המדור נערך היום ע"י אורה זריצקי

אזכרה ב„חלקת העשרה" לרגלי הגלבוע לבני חפציבה שנהרגו בכביש התענך

מאת יצחק מרידור, סופר „דבר" בעמק

חברי חפציבה, חברי קיבוצים וידידים מהעמק ומכל הארץ ועשרות בני כת המאקויה מיפאן, הקשורים קשר עמוק לחפציבה, באו אתמול אל „חלקת העשרה" בבית־העלמין שלרגלי הגלבוע במלאות שלושים למותם של עשרת בני חפציבה בתאונה בכביש התענך.

רק הספד קצר אחד נשמע אתמול באזכרה. המחנך שמאי וסרמן, מהדמויות הבולטות בחפציבה, היטיב לבטא את תחושתם של הנוכחים. הוא אמר בין השאר: „ילדים שלנו, ילדים של זכרונות וזכרונות של ילדים. פרחי גלבוע, פרחים בשחור. שוב ניצבים אנחנו כפני האימה. שוב נוכחים אנו כפני האין. שבים ומתכנסים. מתכנסים ושבים. מעין שיבה מתמדת אל המקום, אל הזמן, אל הדליקה, אל האלם...

„שבנו אליכם, ילדים. שבנו אליכם, פרחים. שבנו אליכם, זכרונות. משתולל בנו הצורך הכפייתי לחזור ולחוות את ההוויה מכל צדדיה, מכל זוויותיה, לנכס לעצמנו, לביוגראפיה האישית־קולקטיבית שלנו, את כוליותה. זאת חוויה מכוננת קיבוץ, חוויה מייסדת חברה. רק איתה, ממנה ועם משקעה אנחנו יכולים להמשיך...

„אנו עוברים את התהליך המכאיב, הפוצע, המייסר ואולי המאונס, אבל ההכרחי של השלמה..., נושיט יד אחד לשני. נחפש איך לנגוע. נהפוך את השריפה שבקרבנו לאש בונה ולניצוצות של אור, לשביבי תקווה. מכוח אהבתנו וחברותנו נתחיל ביחד, מבראשית. חפציבה מבוגרת יותר, קשה יותר, המורת־סבר. כאילו זרקה בה השיבה. אבל מחר, ויהיה מחר, עוד יישמע צחוק בשערינו, המיית ילדים בחצרותינו... נזכור את ילדיכם־ילדינו ביגון ובאהבה, ומן האהבה הזאת נישאב כוח להמשך, למחר."

אל פרחי הגרברה האדומים והצהובים, אל העציצים הרבים, שהונחו על עשרת לוחות השיש עוד לפני תחילת הטקס, מצטרפים עשרה סידורי־פרחים זהים, מסודרים על רקע כפות תמרים ירוקות. גם בני כת המאקויה, שהגיעו מירושלים באוטובוס מיוחד, מניחים עשרה זרי פרחים אחר־כך. הוד השקט עוטה את כל הנמצאים במקום.

באזכרה לעשרת בני חפציבה. (צילום: עמנואל אילן)

המשפחות של הישראלים הכלואים בחו"ל מבקשות חוק שיאפשר להם „לשבת" בארץ

מאת שמעון ויס, סופר „דבר" בצפון

משפחותיהם של כמה עשרות הישראלים הכלואים בבתי־כלא במזרח־הרחוק ובאירופה פועלות לאחרונה בקרב ח"כים ואנשי ציבור בארץ למען חקיקתו של חוק שיאפשר לקרוביהם לרצות את מאסרם בבתי־כלא בארץ ולא להינמק בבתי־הכלא הזרים. לשיטתה בתאילנד, תורכיה, יוון, גרמניה, צרפת וארצות אחרות.

מתברר, כי כעת מרצים ארבעה ישראלים עונשי מאסר שבין עשרים עד מאה שנה בבתי־כלא בתאילנד הנחשבים לקשים ולגרועים בעולם ועוד שני ישראלים ממתינים למשפטם ונמצאים אף הם במעצר בבתי־כלא שם. בתורכיה מרצים שלושה ישראלים תקופות מאסר ממושכות. ביוון מרצים 11 ישראלים עונשי מאסר ארוכים ובגרמניה יושבים 361 ישראלים בבתי כלא. מרבית הכלואים מרצים עונשיהם על סחר בסמים, מעשי שוד ורצח.

היוזמה לפעולה באה לאחר שהתברר, כי דווקא במדינות שבהן התנאים בבתי־הכלא הם הקשים ביותר – תורכיה ותאילנד – הוסקו חוקים המאפשרים לאסירים שהם אזרחי חו"ל לרצות את עונשיהם בארצותיהם. שופט תאילנדי אף אמר לאחרונה למשקם האסירים של התנועה הקיבוצית, חירות לפיד מאיילת־השחר, כי הוא מתפלא שעד היום לא חוקקה מדינת ישראל את החוק שיאפשר לשחרר את האסירים הישראלים מכלאם ולהעבירם לארץ.

נודע, כי ח"כים מכל חוגי הקשת הפוליטית, בהם יאיר צבן ממפ"ם, רפי אדרי מהמערך וגאולה כהן מ„התחיה", מצדדים בחוק זה והבטיחו לבני משפחות האסירים כי יפעלו בכנסת להחקיקתו. החוק עצמו נמצא עתה בגיבוש ראשוני במשרד המשפטים וממתין לטיפולם של אנשי המשרד.

לדברי חירות לפיד, מרבית המדינות שאזרחיהן כלואים בבתי־כלא קשים במזרח־הרחוק ובאירופה כבר חוקקו את החוק שאיפשר שחרור אזרחיהן והעברתם לארצותיהם לשם המשך ריצוי העונש. יצוין, כי לא מכבר התאבד אסיר ישראלי בכלא התאילנדי ואילו אסיר אחר שנידון לעשר שנות מאסר השתגע והוחזר לארץ אחרי שבע שנות מאסר.

מפקד הנח"ל: חלפה תופעת „ראש קטן" גידול של 10 אחוזים בהתנדבות לנח"ל

מאת מלי הלפרין, הסופרת הצבאית של „דבר"

תופעת „הראש הקטן" שאיפיינה את יוצאי הנח"ל ואת חוסר נכונותם ללכת לקורס קצינים, חלפה לגמרי - כך אמר אתמול מפקד הנח"ל, תא"ל יורם גלבוע, בפגישה עם הכתבים הצבאיים.

תא"ל גלבוע ציין, כי חלה עליה של 10 אחוזים בהתנדבות לנח"ל וכי „יצאנו באופן מוחלט מהסרבנות ומתופעת הראש הקטן". לדברי מפקד הנח"ל היתה בעיה של עודף פנים לקורס הקצינים בעלי נתונים מתאימים בשני מחזורי קורס הקצינים האחרונים.

בפגישה לרגל יום הנח"ל ומפגש „הנח"ל לדורותיו", שיתקיים ב־24 בחודש זה בפארק הירקון, עמד תא"ל יורם גלבוע על התפתחות חטיבת הנח"ל ותפקידה במערך הנח"ל, והמעבר למתכונת מסודרת יותר, שגם אם איננה כוללת שינויים במסלול הנח"ל יש בה שינויים בתוך המסלול לאיזון נכון יותר בין המגל והחרב. בין השאר ציין, כי כיום מפקד האחוזות הוא רק מי שהיה קודם קצין בחטיבה.

היום יאוזרח הישוב בית הערבה, יותר מ־38 שנה אחרי שהקיבוץ נעזב. אהרון דרור, כיום חבר קיבוץ כברי ומי שהיה ממקימי בית הערבה, נכח אתמול בפגישה עם הכתבים הצבאיים וביקש להזים את הטענה הנפוצה כאילו בית הערבה ניטש במאי 1948 באומרו: „בית הערבה לא ניטשה ולא נעזבה. ראינו עצמנו כחיילים וכשנאמר שבסדרים חסרים כוחות לחמים, עלינו לעזוב". דרור הביע תקווה שאוחזיו הצעירים של בית הערבה המחודש לא יצטרכו לעולם לעזוב את אדמתם. איזורה בית הערבה יהיה הראשון מזה 7 שנים. בשביל מפקד הנח"ל, תא"ל יורם גלבוע, יש באיזורה בית הערבה היום מעין סגירת מעגל. הוריו של גלבוע, היו נח"לאים שהתיישבו בבית הערבה ופינו אותו במאי 1948.

מדיניות משרד הבטחון, מסר עוזר שר הבטחון לענייני התיישבות שמעון שבס, הינה לספח היאחזויות המועמדות לאזורה בעתיד ורק כאלה. שבס גם מסר כי על־פי החלטת שר הבטחון תינתן עדיפות בהתיישבות הנח"ל לגבול הלבנון, רמת הגולן, הערבה ובקעת הירדן. שמעון שבס עמד על הקיצוץ הגדול שחל בשנים האחרונות בנתח תקציב הבטחון לנושאים אלה ועל הצורך, עקב כך, להסתמך על המכונות ועל התנועות המיישבות לפעול. עם זאת, מדיניות משרד הבטחון מתבצעת וכ־50 אחוזים מכל ההיאחזויות הן בבקעת הירדן.

ראש אגף הנוער והנח"ל דיווח כי במהלך שנות קיום הנח"ל אוזרחו 80 האחזויות והוקמו 53 ישובים של יוצאי הנח"ל. היקף הנח"לאים הנשארים במשקים לאחר השחרור עומד על 25 אחוז. עובדה נוספת שגילה היא ש־11 אחוז מגרעיני הנח"ל הם דתיים ובהם שלושה גרעינים של חב"ד.

הצעה ל„אל־על" להחליף מטוסי ה„בואינג" המיושנים 707 ו־737 — ב„איירבוס 320"

מאת אריה אגיד, שליח „דבר"

פרנבורו (מיוחד ל„דבר") - יצרן המטוסים האירופי „איירבוס" עומד להציע ל„אל־על" להחליף את מטוסי ה„בואינג" 707 ו־737 המיושנים של המוביל הלאומי הישראלי בדגם „איירבוס 320", אמר אתמול סגן הנשיא למסחר של „איירבוס" סטיוארט אידלס בשיחה עם סופר „דבר", ביומה הראשון של התצוגה האווירית הדו־שנתית בפרנבורו שליד לונדון.

בו־בזמן נודע ממקורות תעופתיים אחרים, כי חברת „בואינג" מציעה ל„אל־על" את דגם 757 שלה בהנחה של 35 אחוז בהשוואה למחיר המחירון.

„איירבוס 320" עומד לצאת לשוק בראשית 1988. יש בו 164 מושבים והוא יוצע ל„אל־על" במחיר של 32.5 מיליון דולר. למטוס שני מנועים והוא מוטס בידי שני טייסים בלבד. הוא מסוגל לטוס ללא חניית־ביניים לכל היעדים האירופיים של „אל־על", לרבות לונדון. ייחודו במערכת בקרה חדשנית ביותר, בלעדית לדגם זה, המייצבת את המטוס אוטומטית בזמן סערה.

מאידך מציעה „בואינג" את 757 שלה במחיר של 27 מיליון דולר במקום 40 מיליון שבמחירון. כפי שהוסבר לסופר „דבר", נתון ייצור ה־757 בקשיים לאחר שהמטוס לא זכה בהצלחה מסחרית.

ל„אל־על" תוכנית הצטיידות בסכום של 1.5 מיליארד דולר ב־15 השנים הקרובות, מחצית מסכום זה בחמש השנים הקרובות. אנשי השיווק של „איירבוס" רואים מיכשול ביחסים המיוחדים בין ישראל וארה"ב וסבורים ש„אל־על" תמיד תעדיף להצטייד במטוסים מתוצרת אמריקאית. עם זאת הם מדגישים, כי רוב טיסותיה של „אל־על" הם ליעדים באירופה ולפיכך עשרות מדינות אירופה להפעיל לחץ נגדי על ישראל.

משרד הבטחון — מפקדת פיקוד — מרכז ההסברה
אגף הנוער והנח"ל — הנח"ל
כנס הנח"ל לדורותיו
יום ד' 24.9.86 — בפארק הירקון — בתל־אביב
בוגר/ת נח"ל היקר מוזמן/ת עם בני משפחתך לכנס בוגרי הנח"ל מאז הקמתו
בתכנית: מפגש גרעינים החל משעה 4 אחה"צ (לפי משקי היעד בהתאם לשילוט במקום)
עצרת מרכזית בשעה 7.30 בערב
הכנס במסגרת מאה שנים להולדת בן גוריון
* ראה זאת כהזמנה אישית, לא תשלחנה הזמנות — הכניסה חופשית

המטה הארצי / אגף האפסנאות
1. מוזמנות בזה
הצעות מחירים להספקת הטובין ו/או השרותים ממכרזים כדלהלן: —
א. מכרז 48/86 — אוהל מס' 11;
ב. מכרז 55/86 — אספקת מסגרות ודלתות מפלדה למוסך בהוריה;
ג. מכרז 42/86 — שולחנות פקוד ובקרה.
2. פרטים מלאים ניתן לקבל במחלקת הרכישות והמכירות בתל־אביב־יפו, רחוב אמץ 4, טלפון: 03-899753 בשעות המשרד המקובלות.
3. המועד האחרון לקבלת ההצעות הוא: 11.9.86, שעה 12:00.
ראש מחלקת הרכישות והמכירות

חוק התכנון והבניה תשכ"ה—1965
הועדה המחוזית לתכנון ולבניה מחוז תל־אביב
תכנון מקומי רמת־השרון
הודעה בדבר הפקדת שינוי תכנית מתאר מקומית
ניתנת בזה הודעה, בהתאם לסעיף 89 לחוק התכנון והבניה, תשכ"ה-1965, כי במשרדי הועדה המחוזית לתכנון ולבניה, מחוז תל־אביב, ובמשרדי הועדה המקומית לתכנון ולבניה רמת־השרון הופקדה, ביחד עם התשריט המצורף אליה, תכנית שם: רש 646 שינוי מס' 220 לשנת 1985 לתכנית מיתאר 210 א'.
השטחים הכלולים בשינוי התכנית ומקומם: שטח התכנית כ־50 דונם.
גוש: 6616 חלקה: 32 חלק מחלקות: 30, 31
גוש: 6615 חלק מחלקה: 106
רחוב: דרך משה סנה.
עיקרי מטרות התכנית: לקבוע יעוד של בית הקברות לשם הרחבת בית הקברות הקיים בקרית־שאול כמפורט בתשריט.
כל המעונין רשאי לעיין בשינוי התכנית ללא תשלום, בימים ובשעות שהמשרדים האמורים פתוחים לקהל.
כל המעונין בקרקע, בבנין או בכל פרט תכנוני אחר הרואה את עצמו נפגע על ידי שינוי התכנית, וכן כל הזכאי לכך על פי סעיף 100 לחוק, רשאי, תוך חודשיים מיום פרסום הודעה זו ברשומות, להגיש התנגדות במשרדי הועדה המקומית האמורה.
התנגדות לתכנית לא תתקבל ולא תידון אלא אם כן הוגשה בכתב בפירוט הנמקות ובלווי תצהיר המאמת את העובדות שעליהן היא מתבססת.
מרדכי ביהא
יו"ר הועדה המחוזית לתכנון ולבניה מחוז תל־אביב

מת אורהו קקונן נשיא פינלנד ב־56־81

מאת שלמה שמיר, סופר „דבר"

אורהו קקונן, מי שהיה נשיא פינלנד בשנים 1956־1981, שמת ביום ו' בשיבה טובה, היה הדמות הבולטת ביותר בזירה הפוליטית של ארצו אחרי תום מלחמת העולם השנייה ותרם רבות להבטחת „הנייטרלות הפעילה" שלה בזירה הבינלאומית, בד בבד עם שמירה על רצון טוב מצד השכנה הסובייטית הגדולה והבטחת המשטר הדמוקרטי הפנימי של המדינה בת 4.5 מליון התושבים.

קקונן, פוליטיקאי ממפלגת המרכז החקלאית, שכיהן חמש פעמים כראש ממשלה עד לבחירתו לנשיא ב־1956, המשיך במדיניות קודמו פאסיקיווי, אשר חתם ב־1948 על ההסכם לידידות ולשיתוף־פעולה בטחוני עם ברית־המועצות. בחוגים לא מעטים עוררו במשך השנים על משוא הפנים שקקונן גילה כלפי ברית־המועצות, ויורשו הנשיא הסוציאל־דמוקרטי מאונו קויוויסטו תיקן בזהירות אי־אלה עוותים. אך בדרך כלל היתה המדיניות של פאסיקיווי וקקונן בגדר הצלחה ניכרת והבטיחה לפינלנד דו־קיום תוך הדרות עם ברית־המועצות, חרף ההפסד בשתי מלחמות רצופות.

שמו של קקונן קשור בתכנית להפיכת צפון־אירופה לאזור מפורז מנשק גרעיני, המוסיפה להעסיק את המדינאים הסקאנדינאוויים גם כיום. כן פעל לזימון ועידת הלסינקי לשיתוף־פעולה ולבטחון אירופי ב־1975. מאז תחילת שנות השבעים נמנה קקונן עם המבקרים החריפים ביותר של מדיניות ישראל, ושבועות מספר אחרי מלחמת יום הכיפורים הטיל על ישראל את האחריות למתיחות ולאי־התקדמות לקראת שלום במזרח התיכון ותבע עשית צדק לפלסטינאים. בהשפעתו חל צינון ביחסי פינלאנד־ישראל, שנמשך עד לזמן האחרון, כאשר שר־החוץ הנוכחי ויירינן כלל את ישראל במסגרת ביקור במזרח התיכון בראשית השנה.

אסטרונאוט במעצר בית

האסטרונאוט לשעבר ג'יימס אירווין, העומד בראש משלחת ארכיאולוגית המחפשת את תיבת נח באיזור הר אררט אשר במזרח תורכיה. אירווין נתון עתה במעצר בית במלונו שבעיירה ארזורום והוא חשוד במעורבות בפעילות ריגול, לאחר שצילם ממטוס את איזור הר אררט, השוכן על הגבול שבין ברה"מ לתורכיה. (צילום: א.ב.)

חסן מזהיר את קדאפי מנסיון לטרור במארוקו

מאת סופר „דבר" לענייני ערבים

חסן השני מלך מארוקו הזהיר אמש את שליט לוב מועמר קדאפי מפני נסיונותיו המחודשים להפעיל טרוריסטים נגד ארצו.

במקביל לאזהרתו של המלך הודיע משרד ההסברה שלו, כי כוחות הבטחון המארוקאים לכדו ארבעה טרוריסטים בעלי עבר שחור במעשי טרור בעולם שהודו כי התכוונו לפעול נגד יעדים אזרחיים וצבאיים, וגם זרים, בתוך מארוקו בשליחות לוב.

ארבע הטרוריסטים הם אזרחים ערביים, שניים מהם פלשתינים, תוניסאי ולבנוני. כוחות הבטחון המארוקאים גילו ברשותם אמצעי לחימה להפעלת מגנוני חבלה.

משקיפים ערביים טוענים, כי לכידתם של הטרוריסטים עלולה לגרום להידרדרות חמורה ביותר ביחסים בין מארוקו ללוב. שלשום הודיע המלך חסן השני על ביטול חד־צדדי של הסכם האיחוד בין מארוקו ללוב שנחתם לפני שנתיים.

בוטל צו הגירוש נגד בני הזוג מרומניה

מאת יקיר צור ויעל אדמוני, סופרי „דבר"

שר הפנים, הרב יצחק פרץ, הודיע אתמול על ביטול צו הגירוש נגד בני הזוג ויקטור ואוליביה גודיאנו.

בני הזוג גודיאנו הגיעו לארץ מרומניה וביקשו לקבל אשרת תושב. משרד הפנים סירב והוציא נגדם צו־גירוש. לאחר שלא קיימו את הצו, נעצרו בני הזוג וישבו 49 יום בכלא, משם שוחררו בעקבות צו על־תנאי של בית־הדין הגבוה לצדק. בני הזוג, שאינם יהודים, הגיעו ארצה בעקבות אמו של ויקטור גודיאנו שנישאה בנישואים שניים ליהודי ועלתה ארצה מכוח חוק השבות.

בתחילת השבוע שעבר נפגש שר־הקליטה יעקב צור עם שר הפנים הרב יצחק פרץ וביקש ממנו לשקול מחדש מתן אשרת תושב לזוג גודיאנו. לדברי השר צור, יש להתחשב בנימוקים ההומאניטאריים והציבוריים של בני הזוג שכל בקשתם היתה להתגורר ליד אמו של הבעל. בני הזוג ביקשו זכויות של עולים חדשים או הטבות אחרות.

שר־הפנים אמר בתום הפגישה, כי ישקול מחדש את הבקשה ואתמול התקבלה הודעה על ביטול צו הגירוש שהוצא נגדם. משרד הפנים עדיין לא אישר את הבקשה לאשרת שהייה שהגישו בני הזוג ובמקביל תלויות ועומדות עדיין בבית־המשפט הגבוה לצדק העתירה שהוגשה בנושא נגד משרד הפנים.

هكذا من الاجل

מימוש נרחב בירידת שערים

מאת שמואל רוזנבלום

מגמת מימוש רווחים מאסיבית עברה על שוק המניות ביום המסחר האחרון לחודש אוגוסט. מקורבי השוק ציינו לפעילות חיובית מצד קרנות הנאמנות שהיו אמורות לספר את תשואתן ביום המסחר האחרון. כיוון שהקרנות ברובן הניבו תשואה חיובית ביותר במהלך אוגוסט, נהגו הפעם הקרנות במדיניות של רכישה רק בירידות שערים כולסות, וכך יצאו סוחרי הבורסה נפסדים. העיקרון לפיו פועלים מקורבי השוק עדיין אינו ברור די הצורך. כיוון שרמת האינפלאציה גבוהה הרי שכל רווח במניות הופך לריאלי ומשמעותי. במצב זה נוטים הסוחרים למכור ולממש ולצאת ברווח כוחבי וריאלי. לעומת זאת, כיוון שלכסף אין „כתובת" ברורה או אלטרנטיבה טובה יותר מהמניות, עשויים אותם המוכרים לחזור שוב למניות ואף בשערים גבוהים יותר מהנוכחיים. בנוסף לפעילות המקורבים הגיעו מספר קרנות נאמנות כמבצעים גדולים ומכוונים ע"מ לגרום פניקה בתשואת הקרנות המתחרות. כללית, ציבור המשקיעים הפעיל באורח יומיומי קבוע במסחר נותר עדיין בעמדת חשיבה חיובית תוך אופטימיות זהירה. ניתן להניח שסחיקה מסויימת בכשך יומיים עד שלושה ימי מסחר תביא לאחריה שיפור ניכר בפעילות. ראוי לציין היטב ובדווקות שלא תתאפשר בשוק הנוכחי מגמת עליות שערים קבועות ורצופות, לפיכך מימוש היא תופעה כמעט רצויה.

גורמי השוק הפעילים

באחרונה עיקר הפעילות במניות מתבצעת באמצעות קרנות בנק הפועלים. קרנות אלה הגדילו בהתמדה את חלקן בשוק המניות ומצויות בעמדה חיובית כלפי השוק. קרנות בטוחה הצטרפו באחרונה לקרנות פועלים והן פועלות באורח חיובי בסדרת מניות המעניינות את בטוחה. קרנות בל"ל מצויות בעמדה חיובית אך פחות אגרסיבית ממתחרה. האיזון הנוכחי מבטיח בשלב זה שוק חיובי באופיו. ברור שאם עוד גורמים בורסאיים יצטרפו למגמת הקרנות נחזה בשוק מאוד חיובי, ברור גם שבמידה והאיזון בין שני הגדולים בל"ל ופועלים יופר, עשוי השוק לרדת באורח ניכר.

שינויי שער במסחר

„קופסאות פח 1" ירדו ב־7.9% תוך היצע של כ־11,000 ע.נ. ומחזור של כ־8500 ע.נ. גודל המחזור מעיד על המצאותם של רוכשים במניות פח זאת למרות ירידת השער הניכרת במניה. ראוי לציין ש„קופסאות פח" מוערכות בקרב פעילי הבורסה כמניה בעלת פוטנציאל פעילות חיובי לבדי. „הבינלאומי" ירד ב־1% ופ.ב.ה. ירדה ב־2.8% והשלימה שבוע ירידות שסחק את שער המניה בכ־9%. „נכסים" ירדה ב־1.1% והסנה ירדה ב־0.9%, „שופרסל ב" נסחרה ללא שינוי.

„דלק" ירדה ב־1.2%, ובעיקרון הורגשה תמיכה במניות הכבדות שהופיע בהן היצע. הבנקאיות נסחרו בירידת שערים, מזרחי ירדה ב־0.9%, פועלים ירד ב־0.3% ובל"ל ירד ב־0.9%. ההצעים בבנקאיות היו בינתים בהיקפן וירידות השערים סימלו שוב את חוסר העניין באופיק הנדלר. „אזורים" זכתה להיצע של כ־20,000 ע.נ. ושערה ירד ב־3.5%. כלל ליסינג עלתה ב־5% בביקוש קטן ובמחזור גדול יחסית. כלל סחר עלתה ב־3.6% בביקוש נאה ומחזור ניכר. בליסינג ובכלל סחר מצפים מקורבי השוק לפירסום מאזנים יפים ולפיכך מורגשת בהם פעילות ערה. מקורבי השוק מצפים להמשך מגמת המימוש בימים הקרובים שעשויה אף להתחזק.

הכותב הינו יועץ השקעות.

ריבית תפ"ם ופקדונות

שם הבנק	סכום בסיס	ריבית תפ"ם (שנתית)	ריבית פקדון (שנתית)
בל"ל	10,000 ש"ח	16.75%	17.52%
בל"ל	50,000 ש"ח	17.50%	18.20%
פועלים	10,000	14.4%	13.6%
פועלים	50,000	16.6%	15.5%
דיסקונט	10,000	13.5%	15.6%
דיסקונט	50,000	15.5%	17.3%
מזרחי	10,000	15%	15%
מזרחי	50,000	15.5%	16%

מועדי בורסה

1.9.86	גליל 3603 – פדיון מוקדם
	יעב"א אופציה – גמר תוקף
	אג"ח 3111 – פדיון סופי
	אג"ח 3112 – יום מסחר אחרון
2.9.86	אילון אופציה – גמר תוקף
8.9.86	הסנה – אקס הטבה 100% הקצאה 11.9
9.9.86	ים המלח – אקס מוזמן 190% תשלום 30.9
14.9.86	אג"ח 3112 – פדיון סופי
16.9.86	אג"ח 3113 – יום מסחר אחרון
17.9.86	שגיא 4208 – פתיחת מסחר בקבוצה 321
	גליל 3832 – פתיחת מסחר בקבוצה 271
	גליל 3760 – פתיחת מסחר בקבוצה 253
22.9.86	אקרשטיין – אקס הטבה 100% הקצאה 25.9
30.9.86	כבלי ציון – אקס מוזמן 40% תשלום 30.10

תשואות הבנקים בחודש

אי.די.בי. רג'	15.96
אי.די.בי. ב'	16.01
אגוד	16.10
דיסקונט ב'	16.58
מזרחי ע"ש	16.24
פועלים ע"ש	16.39
בלל סטוק	16.17

מאה שערים • מאה שערים • מאה שערים

שערי המניות

בנקים מסחריים

שאינם בהסדר ההצמדה

אה.מה. ש	16350	62.0	-200	-1.2	-32.0
הספנות 0.1	1050	3305	+50	+5.0	+3998
הספנות א 0.5	716	2275	+28	+4.1	+984
הספנות אופ 2	715	2250			-2536
כללי לא בהסדר	23500	63.0	+100	+4	+73.0
בנק בפ' אמריק 1.	— הפסקת מסחר —				
בנק בפ' אמריק 5.	— הפסקת מסחר —				
בנק בפ' אמ אופ1	— הפסקת מסחר —				
הבינלאומי 5.0	3675	1746	-37	-1.0	-1244
פ.ב.ה. 0.5	4000	4427	-117	-2.8	-8291

כלולים בהסדר הצמדה

אידיבי רג 100.0	77100	485	-900	-1.2	-765
אידיבי ב 100.0	77700		-100	-.1	-1.0
אידיבי בכ א 2.0	477000	2.0	-3000	-.6	-2.0
אגוד ויהח	57090	111	-800	-1.4	-160
דיסקונט ב	99150	100	+750	+.6	+100
דיסקונט א	98700	95.0			-78.0
דיסקונט שה ב	11850	7.0	+1		+18.0
המזרחי ש	31650	210	-276	-.9	-330
המזרחי ב	31850	149	+250	+.6	+157
המזרחי שה 9	14300	23.0	-180	-1.2	-33.0
הפועלים בבב	115000	1.5	+1000	+.9	+2.5
הפועלים ש	32400	1446	-160	-.5	-1103
הפועלים ב	52360	353	-140	-.3	-133
כללי א 1.0	135400	16.0	-400	-.3	-5.0
כללי שה 5	101000	6.0	-610	-.6	-6.0
כללי שה 7	6360	37.0	-140	-2.2	-32.0
בלל סטוק 100.0	33230	1625	-300	-.9	-1125
בלל שה 11	12650	194	-145	-1.1	-165
מימון וסחר 1.0	44760	4.0	-400	-.9	-4.0
מימון וסחר 5.0	25200				

בנקים למשכנתאות

אדנים 0.1	15970	143	+620	+4.0	+181
לאומי משכנתא' ש	5680	377	+60	+1.1	+43.0
לאומי משכנתא' ב	5760	238	+60	+1.1	+217
כרמל ש	4200	87.0	+150	+3.7	+151
כרמל שה 1	3100	85.0	+39	+1.3	+262
בנין ב' 5.0	7192	10.0	+92	+1.3	+10.0
פת משכ ש	1920	1837	-10	-.5	-729
משכן ב ש	2199	750	-61	-2.7	-277
עצמאות 0.1	8470	170	+20	+.2	+105
טפחות מבוב ש	14300	24.0	-199	-1.4	-71.0
טפחות רג ש	13700	27.0	-100	-.7	-18.0
טפחות שה 1	7800	7.0	+100	+1.3	+93.0
טפחות שה 2	4032	500	+30	+.6	+274
יעכור 1.0	1890 ק		+90	+5.0	+5448
יעכור 5.0	905 ק		+45	+5.0	+10903
בידע 1.0	5600	140	+60	+1.5	+117

מוסדות מימון

סלטון א ש	595	14887			-5156
הלוואות מבוב א	— לא נסחר —				
הלוואות מבוב ג	— לא נסחר —				
לאומי תעשיה א ש	6743	221	-200	-2.9	-352
פתוח תעשיה בבב	— לא נסחר —				
פת תעש בב ג	— לא נסחר —				
פת תעש בב גג	— לא נסחר —				
פת תעש בב גגג	— לא נסחר —				
פת תעש בב ד	— לא נסחר —				
פת תעש בב דד	— לא נסחר —				
מרכז קבלנים 5.0	499 תב	2053	+28	+5.9	+3340
תיירות בב	— לא נסחר —				
כלל ליסינג 0.1א	21179	542	+1009	+5.0	+219
כלל ליסינג 0.5ב	15341	412	+700	+4.8	+315
כלל לסינג אג"חו	12860	272	+562	+4.6	+144

ביטוח

איתנ חב' לביטוח	236	13364	-7	-2.9	-13172
אריה 0.1	955	561	-5	-.5	-163
אריה א 0.5	469	2247	-16	-3.3	-3437
בטוח כהנה 0.1	550 תב	1115	+28	+5.4	+1112
בטוח כהנה 0.5	170.0	12644			+340
הדר 1.0	353	3550	-1	-.3	-519
הדר 5.0	195.0	2313	+1.5	+.8	+898
הסנה ש	529	25376	-5	-.9	-15147
הפניקס 0.1	709	800	-13	-1.6	-1552
הפניקס 0.5	430	2715	+19	+4.6	+2219
המסנור-הראל 1.0	6470	115	+60	+.9	+100
המסנור-הראל 5.0	3125	455	+100	+3.3	+628
מנורה 1.0	2290	106	-10	-.4	-199
מנורה 5.0	905 תב	855	+75	+9.0	+687
סהר ב 1.0	4500	298			+167
סקורידס 0.1	— הפסקת מסחר —				
צור ש	317 תב	4082	-23	-6.8	-7700
ציון החזקות 1.0	9050	23.0	+109	+1.1	+23.0
ציון החזקות 5.0	2150	10.0	+30	+1.4	+43.0

מסחר ושרותים

מסחר

אינטרנאבא 1.0	6220 תב	43.0	+320	+5.4	+79.0
אינטרנאבא 5.0	1375	2050	+65	+5.0	+823
כאור עזרא 1.0	4750 תב	149	+250	+5.6	+266
כאור עזרא אופ 1	4450 תב	45.0	+450	+11.3	+73.0
כלל סחר 1.0	1593	20860	+56	+3.6	+14332
קרסטל 1.0	9050	107			-25.0
רפק 0.1	33000				
רפק 0.5	9700	65.0			-1.0
שופרסל א 2.0	5600	522	-55	-1.0	-339
שופרסל ב 10.0	3969	1216			+476

שרותים

דלק מ"ר 0.1 ש"ח	3266	2704	-40	-1.2	-3454
הראל 1.0	2900	75.0	+110	+3.9	+293
הראל 5.0	1367	70.0	-13	-.9	-70.0
ספנות הספקה 0.1	16375	43.0	-25	-.2	-78.0
ספנות הספ' א0.5	3820	289			+213
יקלר 0.1	1946 מק		+93	+5.0	+3332
יקלר 1.0	300	11999			-4315
חברת החשמל 0.1	— הפסקת מסחר —				
מחסני ערובה 0.1	4950 תב	485	+450	+10.0	+332
מחסני ערובה 0.5	1705 תב	2353	+155	+10.0	+2014
קונסורציום 0.1	2639 תב	905	+186	+7.7	+660
קונסורציום 0.5	1743	385			-84.0
קסטל 1.0	— הפסקת מסחר —				
קסטל אופ 1	— הפסקת מסחר —				

מלונות ושרותי תיירות

דגלי זהב 1.0	9557 תב	91.2	+557	+6.2	+79.3
דגלי זהב 5.0	4765	219	+163	+3.5	+238
מלונות דן 1.0	4200 תב	420	+250	+6.3	+579
מלונות דן 5.0	2891	138			+50.0
חוף האלמוג 0.1	— הפסקת מסחר —				
כנס 1.0	2486 תב	250	+226	+10.0	+356
מלונות ירדן 1.0	3150	201	+98	+3.2	-734
מלונות יהלום 1	— הפסקת מסחר —				

מחשבים ושרותי מחשב

איסות כ"ר 1 ש"ח	1005	2640			-161
דטה מיכון 1.0	4550	490	-200	-4.2	-185
ה.ל.ק. 1.0	— הפסקת מסחר —				
יעבא 1.0	4110	601	+110	+2.8	+612
יעבא אופ 1	— הפסקת מסחר —				
כלל מחשבים 1.0	11300	160	-100	-.9	-127
ב.ל.ל. 1.0	17675 תב	77.0	+1625	+10.0	+47.0
ב.ל.ל. 5.0	6109	304	-1		-46.0
מלש מחשבים 1.0	2982 קו		+142	+5.0	-1699
ניקוב מחשבים 1.	— הפסקת מסחר —				
ניקוב מחשבים 5.	— הפסקת מסחר —				
תים מחשבים 1.0	1800	223			-234
תים מחשב אופ 1	17700		+400	+2.3	+6.0

מקרקעין ופיתוח

נדל"ן בינוי ופיתוח

אבוהם גינדי 1.0	— הפסקת מסחר —				
אבוהם גינדי 5.0	— הפסקת מסחר —				
אזרן מבנים 1.0	800 תב	4019	-56	-6.5	-1760
אזרן מבנים 5.0	348 תב	6120	-30	-7.9	-11021
אזורים 1 ש"ח	669	18026	-24	-3.5	-20531
אזורים אופ' 1	402	20648			-3551
אזורים אג"ח 3	94.5	26643			+11084
אילון 1.0	460	8013	-10	-2.1	-2138
אילון אופ 1	— הפסקת מסחר —				
אל-רוב 1.0	1050	1068			-66.0
אבנהים 1.0	4600	511			-95.0
אפריקה 0.1ש"ח	39200	86.0	-300	-.8	-101
אפריקה 1.0ש"ח	28250	159	-200	-.7	-164
אפריקה אופ 5	16800	129			+71.0
ארזים 1.0	2130	681	+91	+4.5	+406
אילון 0.1ש"ח	3500	1937			-541
ארזים 0.5ש"ח	1720	6599			+352
בו-יקר גת 1.0	4100 תב	297	+367	+9.8	+529
ברנובייץ 1.0	4376	1665			-874
ברנובייץ 5.0	2562	2326			+391
דנקנר 1.0	4310	755	+60	+1.4	+1111
דרויקר 1.0	450	1103	-12	-2.6	-2527
דרויקר 5.0	345	1406	+15	+4.6	+1011
דרויקר אופ 1	210	1379	-9	-4.1	-1663
הרעד 0.1	6449	20.0			
הרעד 0.5	4089	80.0	+9	+.2	+51.0
המשלוז 1.0	1468	770	+42	+3.0	+427
המשלוז 5.0	803	2050	-40	-4.7	-4390
ת.ל.ב. 0.1	— הפסקת מסחר —				
ת.ל.ב. 0.5	— הפסקת מסחר —				
נכסים ובנין 1.0	2699	2599	-33	-1.1	-2861
גב-ים 0.1	4585	641			+75.0
גב-ים 0.5	3230	2125			-276
הכשרת הישוב 1.0	55000	150	-300	-.5	-182
ישפרו 0.1	3600	2534			+114
ישראלום 1.0	1940	3294	-18	-.9	-469
ישרס 10.0	22549	575			-5.0
כהן פיתוח 1.0	7487	141	+72	+1.0	+81.0
כלל נדלן 0.1	376	9715	-18	-4.6	-21392
להביד 1.0	4101	25.0	+195	+5.0	+25.0
להביד 3.0	1675	463	-55	-3.2	-557
מ.ת.ש. 1.0	540	9798	+25	+4.9	+23083
מאגרי בניה 1.0	647	3519			-900
מאגרי בניה אופ1	518	3447			+1741
מודל בנק 1.0	— הפסקת מסחר —				
מישנאל 5.0	— הפסקת מסחר —				
מגבים 5.0	800	4020			-119
מר-לוז 1.0	490	490	-9	-1.8	-766
לרנבויין 1.0	423 תב	904	+33	+6.5	+1328
לרנבויין 5.0	108.0	8136			+3222
לייפשיץ 1.0	1490	4565			+446
לייפשיץ 5.0	707	6468			+1004
נאות אביב 0.5	5975	215	-220	-3.6	-209
נכסי אזורים 1.0	700	1164	-8	-1.1	-768
סהר החזקות 1.0	13700	67.0			+98.0
סהר החזקות 5.0	9999	85.0			-5.0
סקי 1.0	6363 קו		+303	+5.0	+175
סקי 5.0	3460	69.0			-17.0
עמר הולע 1.0	950	1966	-18	-1.9	-1536
עמר 3.0	— הפסקת מסחר —				
קרדיה 0.1	1859	1081	+59	+3.3	+613
קרדיה 0.5	975	3296	+25	+2.6	+4112
רובינשטיין כ"ר 1 ש	3949	534	-54	-1.4	-305
רובינשטיין כ"ר 5 ש	2985	424	-5	-.2	-247
רסקו מבנה'	9452	169	+2		+36.0
רסקו רג	10299	378	+499	+5.1	+661

חקלאות

מטעי הדר 0.1	— הפסקת מסחר —				
מטעי הדר 0.5	— הפסקת מסחר —				
מהדרין 0.1	7480	435	-120	-1.6	-120
נכסי הדרים 1.0	1130	2127	-5	-.4	-610
פרי אור 0.5	3150	675	+44	+1.4	+773
סנ-הד 5.0	16000	302	+701	+4.6	+561

תעשייה

מזון וטבק

אסאס 1.0	1428	600	+18	+1.3	+227
גולדפרוסט 1.0	3760 תב	837	+280	+8.1	+1715
גולדפרוסט 5.0	1868	407	-1	-.1	-862
גולדפרוסט אופ 1	1508	644	+56	+4.0	+675
דובק בב ש	3685	566	+50	+1.4	+554
דובק בב ב	3705	150	+20	+.5	+174
זגלוב 1.0	650	1120			-410
זגלוב 5.0	526 תב	2588	+35	+7.1	+2576
פרי-הז 1.0	1497 תב	323	-113	-7.0	-1234
פרי-הז 5.0	1240	866			-126
מבעי בירה 1.0	16055	272	-845	-5.0	-198
מבעי בירה 5.0	11000	93.0	-300	-2.7	-244
יכנור 1.0	1570	930	+70	+4.7	+1524
יכנור א 5.0	860	581			-97.0
מן 1.0	9100	59.0			+5.0
מן 5.0	4874	20.0	-5	-.1	-39.0
מגפרוסט 1.0	9000 תב	1094	-1000	-10.0	-1616
עלית 0.1	16200	647	+200	+1.3	+406
עסיס ב 0.5	34500	25.0	+1000	+3.0	+29.0
שלמה אנגל 1.0	3480 תב	690	+329	+10.4	+1000
שמן מבוב ש	3651	275	+1		+61.6

טקסטיל והלבשה

אתגר 1.0	900 תב	2738	+45	+5.3	+3770
אופים 1.0	1240	1351	+52	+4.4	+1548
אופנת ברוך 1.0	3100	124	+25	+.6	+80.0
אופנת ברוך 5.0	2133	85.0	-50	-2.3	-125
אפתן 1.0	— הפסקת מסחר —				
אפתן אופ 1	— הפסקת מסחר —				
ארגמן רג ש	15600	55.0	+270	+1.8	+71.0
דלתא-גליל 1.0	2850	1693	+52	+1.9	+1613
דלתא-גליל א 3.0	1850	656			-305
כיתורת באחור 1.	1750	14.0	-40	-2.2	-79.2
כיתורת באחור 5.	941 תב	379	+73	+8.4	+488
היבלנו 1.0	1415	389	+57	+4.2	+606
היבלנו 5.0	900	352	+20	+2.3	+509
ווריבזן 1.0	4901	171	+1		+8.0
דיקית 1.0	1530	2230	+42	+2.6	+2629
דיקית 5.0	1002	2866	+16	+1.6	+1396
לודזיה 0.1	2240	698	-60	-2.6	-99.3
לודזיה 0.4	1152	2507			-161
כיתנ 1.0	635	8773			-3136
כיתן גליקו 1.0	998	934	+48	+5.1	+2250
ביצוע חלקי 61.40%					
מקס 0.1	24391	86.0	+1161	+5.0	+182
מקס 0.5	11950	111			+67.0
עיט 1.0	13010	77.0	+515	+4.1	+82.0
עיט 5.0	6240	134	+100	+1.6	+265
עמק 1.0	1980	310	-20	-1.0	-677
פולגת א 0.1	3820	1874	+40	+1.1	+1290
פולגת ב 0.4	2570	3075	+10	+4	+2652
פולגון א 0.5	8910 תב	406	+500	+6.0	+680

פרעד 1.0	2390	539	+65	+2.8	+582
גיבור סבירה	13550	109	+250	+1.9	+125
תעש ועוהד 1.0	2950	1273	+60	+2.1	+411

מתכת ומוצריה

אקסטק 5.0	3200 תב	585	+200	+6.7	+700
אדרין 10.0	7750	318	-200	-2.5	-246
אדרין 50.0	6440	30.0			+473
אלומית 1.0	5705	128	-60	-1.0	-152
אלומית 5.0	3670	25.0	-10	-.5	-25.0
בבדים ש	14400	1.0	-600	-4.0	-7.0
הכנוף 1.0	6690	59.0	+134	+2.0	+151
הכנוף 5.0	3375	116	+66	+2.0	+74.0
הכנוף אופציה	3079	229	+100	+3.4	+130
ויקה 1.0	5900	35.0			-5.0
ויקה 5.0	2601	103	-97	-3.6	-270
קופסאות פח 1.0	1840 תב	8550	-157	-7.9	-10677
קופסאות פח 5.0	1500 תב	997	-150	-9.1	-674
מתכת מרום 1.0	2160	449	+100	+4.9	+1242
כבלי ציון 1.0	2530	783			+29.0
כבלי ציון 5.0	1140	1751	-37	-3.1	-3620
כבלי ציון אופ 3	680	1321	+27	+4.1	+5253
כורגן 1.0	— הפסקת מסחר —				
כורגן אופ א	— הפסקת מסחר —				
קרגל 1.0	979	1021	+34	+3.6	+1016
קרגל 5.0	537	4268	+18	+3.5	+3183
נחושתן 0.1	18470 תב	7.0	+900	+5.1	+24.0
נחושתן 0.5	7300 תב	175	+499	+7.3	+344
מפעלי פלדה 1.0	11981	232			-22.0
קדנו 1.0	1326	475	+26	+2.0	+957
קדנו 5.0	684	1000	-1	-.2	-288
קליל 1.0	4410	1103	+15	+.3	+972
קליל 5.0	2550	789	+120	+4.9	+2276
שלוה 5.0	2700	432	+50	+1.9	+496
העשיה לכיים 1.0	1212	250	-18	-1.5	-95.0
העשיה לכיים 5.0	560	809	-11	-1.9	-1499

חשמל, אלקטרוניקה ואפטיקה

אלביט 5.0	354000	36.0	-14000	-5.8	-65.0
אלרון 0.1	6500	84.0			+123
אלקו 0.25 ש	3200	363	-110	-3.3	-460
אלקו 0.25 ש	5290 תב	327	-200	-5.7	-232
אלקטרה 0.1	16600	95.0	+400	+2.5	+136
אלקטרה א 0.5	9336	286	-20	-.2	-323
אמיתי 3.0	291500	6.0			+5.0
[illegible] 0.02	26250	134	-700	-2.6	-185
כלל תעש אלקטרו	1710 תב	2468	-160	-8.6	-4584
ספקטרוניקס 1.0	1959	1042	-1	-.1	-158
ספקטרוניקס 5.0	1250	1598	-11	-.9	-689
כיטקס 1 ש"ח	495 תב	4475	+26	+5.5	+14486
כיטקס 5 ש"ח	289	4679	+14	+5.1	+9168
מיקלה 1.0	2620	150			+215
מיקלה 5.0	1146	1282			+1319
קוגנבין אלקד 1.	5156	50.0			-10.0
קוגנבין אלקד 5.	3180	32.0	+80	+2.6	+32.0
ת.א.ת. 1.0	3360	216	+100	+3.1	+634
ת.א.ת. 5.0	1390	350	-20	-1.4	-531
ת.א.ת. אופ 1	11001	12.0	-269	-2.4	-21.0
תדיראן 1.0	5100	24.0			-29.0

מוצרי בניה

א.ב.כלל בניה 1.	860	2547	+10	+1.2	+1701
א.ב. אופציה א'	450	3740	+4	+.9	+785
א.ב. אג"ח סד א	94.0	15924	-1.0	-1.1	-32340
אלקו 5.0	10595	155			-95.0
אקרשטיין 1.0	2100	684	+43	+2.1	+11.0
אקרשטיין 5.0	1400	1272	-50	-3.5	-341
בטון תדיר 1.0	10600	3.7	+299	+2.9	+3.7
בטון תדיר 5.0	4630 תב	90.0	+430	+10.2	+299
בר-טון 1.0	1065	90.0	+15	+1.4	+24.0
בר-טון 5.0	366	543	-9	-2.4	-2216
גרומקאוטכט 1.0	8060	12.0	-100	-1.2	-11.2
גרומקאוטכט 5.0	2552 תב	818	+232	+10.0	+985
ה.ל.ב. 1.0	949	23.0	+4	+.4	+57.0
ה.ל.ב. 5.0	568 תב	95.0	+35	+6.6	+113
מודל הטה ברעם	5300	183	+100	+1.9	+44.0
מהאיקה ולפכו 1	— הפסקת מסחר —				
מהאיקה ולפכו 5	— הפסקת מסחר —				

כימיה, גומי ופלסטיק

אגן 5.0	18600 תב	133	-1200	-6.1	-333
אליאנס ב 200.0	2800	339	-10	-.4	-407
כי תעשיות 1.0	12900	118	+400	+3.2	+234
כי תעשיות 5.0	6900	410			+65.0
דקסנ 1.0	3260	70.0	+128	+4.1	+74.0
דשנים 0.1	5000	21.0	-200	-3.9	-55.0
דשנים 0.5	1083	749	-5	-.5	-423
חיפה כימיקל 10.0	5560 תב	8159	-40	-6.7	-21027
כבע ש	62500	154	+200	+.3	+121
ליפסקי 1.0	2050	561			+383
ים המלח 0.1	4600	4456	+29	+.6	+3991
פטרוכימיים 10.0	652	27079	-20	-3.0	-19577
מקסימה 1.0	6666	140	+66	+1.0	+11.0
מקסימה 5.0	2839	218			-68.0
נקה כימיקל 1.0	3250 תב	278	-176	-5.1	-489
כנו 1.0	12500 תב	544	+900	+7.8	+757
כנו 5.0	8750 תב	735	+780	+9.8	+1030
ירדן כימיקל 1.0	6400	101	-90	-1.4	-34.0
ת.ג.ל. 1.0	7976	273	+80	+1.0	+151
ת.ג.ל. 5.0	6226	246			+91.0
תיא 5.0	9000 תב	73.0	-700	-7.2	-204
פרוטאריום 10.0	17275	409			-285
תרו א 5.0	7950	312			-102

עץ ומוצריו, נייר ודפוס

דפרון 1.0	— הפסקת מסחר —				
דפרון 5.0	— הפסקת מסחר —				
ח.ב.ל. 1.0	15000	398	+700	+4.9	+265
יאה 1.0	3995	40.0			-31.0
כפרי אשקלון 1.	369 תב	3241	-30	-7.2	-4177
כבדאשקלון אופ1	656	750			+650
מודים ב 0.5	29100	27.0	-1000	-3.5	-25.0
מפעלי ניר 10.0	222999	33.0	-7000	-3.0	-35.0
סקאנדיה 1.0	3105	500	+62	+2.0	+421
רים 0.1	5050	179	+152	+3.1	+220
רים 0.4	2800 תב	397	+150	+5.7	+1112
תעל ב 0.2	14500	304	-550	-3.7	-605

תעשיות שונות

אבי"ן 1.0	3950	147	+150	+4.0	+228
אבי"ן 5.0	1810	274	-90	-4.7	-1055
המישה יחד 1.0	7920	120	-81	-1.0	-75.0
פולק מ"ר 1 ש"ח	7000	386			-139
פולק מ"ר 5 ש"ח	4350	40.0	+10	+2	+22.0

השקעות תעשיה

מרכזיה ב 0.1	6350 תב	361	-450	-6.6	-631
טד בב' 1.0	5308000	.2			+1
כלל תעשיות 1.0	1208	13794	-20	-1.6	-9260
כאגרי טכנולוגיה	400	2611			-2580

חברות להשקעה

השקעה ואחזקות

אוריק ש	4520	250	+70	+1.6	+30.0
אידיבי פתוח 2.0	3865	4828			+3749
אינקורה 0.1	1800 תב	525	+96	+5.6	+531
אינקורה 0.5	855 תב	2802	+70	+8.9	+6469
אלגר ש	8720	231	+110	+1.3	+207
אלגר ב	8520	43.0	+7	+.1	+65.0
אלרן ש	3210	1123			-1090
אלרן ב	3497 תב	287	+197	+6.0	+387
אמישר בב' 1.0	— הפסקת מסחר —				
אפיק 1.0	307 קו		+15	+5.1	+51000
אפיק 5.0	219 קו		+10	+4.8	+33917
גמלת השקעות 1 ש	1230 תב	52.0	-80	-6.1	-182
חברה לישראל 1 ש	8146	517			-315
חברה לישראל 5 ש	5140	400	-110	-2.1	-658
הלפסון 0.1	127000		-2000	-1.6	-1.5
הלפסון 1.0 ש	29800	223			-47.0
אמפא א 0.5	13450	160	+450	+3.5	+139
פועלים השק ש	5589	2300	-5	-.1	-295
לאומי השק 0.1	— הפסקת מסחר —				
דיסקונט השק ש	2140	5437			+1341
מזרחי השק ש	15357	89.0			+1.0
מגדל השק אגח 124	10051		+100	+1.0	+5.0
הירון 1.0	1899	100			-100
הירון 5.0	720	4183	+10	+14	+3712
ישום החזקות בעמ	235	23735			-13171
יוצא ש	10200 תב	227	-700	-6.4	-350
ירדן א 0.1	3656	964	+106	+3.0	+530
כלל ישראל 10.0	829	3192			-1278
כלל ישראל 50.0	650	1159	-26	-3.9	-2296
לנרקו 0.1	7800	79.0	-160	-2.0	-138
לנרקו 0.5	2561	830	+51	+2.0	+199
מגור 0.1	696	4026			-392
מגור א 0.5	409	5425	-5	-1.2	-3400
עזן השק ב 0.1	4550 בו		-240	-5.0	-361
עזן השק ג 0.5	2090 בו		-110	-5.0	-1911
פז השק ש	6560	675	+100	+1.6	+294
פמה א 0.1	9150	100			+43.0
פמה 0.5	6000	212			-208
פריון ב 2.5	3485	302	-79	-2.3	-128

מחקר ופיתוח

אמצעים מתוחכמים	— הפסקת מסחר —				
גליל טכנולוגיות	390	3225	-16	-3.9	-2867

דלק ונפט

דלק חיפושים1.0	3145	749	+145	+4.8	+841
דלק חיפושים5.0	1525	809			-875
דלק נפט אופ 2	950	1559	+10	+1.1	+738
פז חיפושי נפט	14350	109	+500	+2.1	+143
סדאויל 1.0	1826 תב	230	+166	+10.0	+740
סדאויל 5.0	1191	957	+2	+.2	+30.0
י.ג.א.ל. 5.0	1838 קו		+88	+5.0	+8176
מ.ג.ג. 1.0	— הפסקת מסחר —				
מ.ג.ג. 5.0	— הפסקת מסחר —				
סדאויל ב 0.3	4900	62.0	+213	+4.5	+325
צמן אגר נפט 1.	274 קו		+13	+5.0	+12855
צמן אגר נפט 5.	178.5 קו		+8.5	+5.0	+15831
נפסא ש	1550000	1.0			

נסחרות במט"ח

בזות מ	224		-1	-4	-100

שערי מטבע חוץ ביום 31.8.86

המטבע	השינוי	בנקנוטים לאומי קניה	לאומי מכירה	הפועלים קניה	הפועלים מכירה	דיסקונט קניה	דיסקונט מכירה	העברות והמחאות לאומי קניה	לאומי מכירה	הפועלים קניה	הפועלים מכירה	דיסקונט קניה	דיסקונט מכירה	שער יציג
1 דולר ארה"ב		1.45	1.52	1.45	1.52	1.45	1.52	1.4771	1.4957	1.4798	1.4982	1.4768	1.4954	1.4874
1 מארק גרמני		2.14	2.24	2.15	2.25	2.14	2.25	2.1827	2.2099	2.1856	2.2129	2.1828	2.2102	2.1976
1 ליש"ט		0.71	0.74	0.71	0.74	0.70	0.74	0.7194	0.7284	0.7217	0.7307	0.7196	0.7278	0.7243
1 פרנק צרפתי		0.21	0.23	0.21	0.23	0.21	0.23	0.2194	0.2222	0.2200	0.2227	0.2196	0.2224	0.2212
100 ינים יפאניים		0.63	0.66	0.63	0.66	0.62	0.66	0.6388	0.6468	0.6382	0.6462	0.6368	0.6448	0.6421
1 גולדן הולנדי		0.87	0.92	0.88	0.92	0.87	0.92	0.8913	0.9024	0.8952	0.9064	0.8923	0.9035	0.8978
1 פרנק שוויצרי		0.21	0.22	0.21	0.22	0.20	0.22	0.2136	0.2163	0.2139	0.2166	0.2134	0.2160	0.2151
1 כתר שוודי		0.20	0.21	0.20	0.21	0.19	0.21	0.2014	0.2039	0.2019	0.2044	0.2014	0.2040	0.2028
1 כתר נורבגי		0.19	0.20	0.21	0.20	0.18	0.20	0.1904	0.1927	0.1909	0.1933	0.1903	0.1927	0.1916
1 כתר דני		0.29	0.31	0.29	0.31	0.29	0.31	0.2996	0.3033	0.3001	0.3038	0.2995	0.3032	0.3016
1 מארק פיני		1.04	1.09	1.04	1.09	1.04	1.09	1.0594	1.0726	1.0613	1.0746	1.0588	1.0721	1.0668
1 דולר קנדי		0.85	0.94	0.82	0.94	0.87	0.94	0.9004	0.9116	0.9017	0.9129	0.8996	0.9109	0.9063
1 דולר אוסטרלי		0.37	0.44	0.32	0.58	0.35	0.49	0.5717	0.5788	0.5730	0.5801	0.5712	0.5784	0.5759
1 ראנד דרא"פ		0.34	0.35	0.34	0.36	0.33	0.35	0.3430	0.3473	0.3480	0.3524	0.3474	0.3518	0.3499
10 פרנקים בלגיים		1.00	1.05	1.00	1.05	1.00	1.05	1.0224	1.0351	1.0235	1.0363	1.0227	1.0355	1.0292
10 שילינגים אוסטריים		1.02	1.08	1.03	1.09	1.02	1.09	1.0433	1.0563	1.0461	1.0591	1.0429	1.0560	1.0497
1000 לירות איטלקיות		0.93	0.97	0.93	0.98	0.93	0.97	0.9464	0.9582	0.9510	0.9629	0.9466	0.9585	0.9535
1 „כלי" (ECU)		—	—	—	—	—	—	1.5098	1.5286	1.4836	1.5021	1.4803	1.490	1.4907
1 דינר ירדני		4.20	4.46	4.09	0.35	4.18	4.42	—	—	—	—	—	—	4.2686
10 לירות לבנוניות		—	—	0.36	0.38	0.02	0.04	—	—	—	—	—	—	0.3719
1 לירה מצרית		0.74	0.84	0.78	0.82	0.74	0.80	—	—	—	—	—	—	0.7883

דולר יציג 1.4880 סל 1.4913

שערי אגרות חוב

הסידרה	השער	השינוי בנק'
4% מלוות (100% הצמדה)		
ש4001	552780.0	
ש4002	519415.0	
ש4003	525302.0	
ש4004	490000.0	
4.25% מלוה מדינה ([illegible])		
ק-301 תשואה 4.46%		
4101	299.5	+2.3
ק-302 תשואה 4.47%		
4102	116.7	-1.3
4103	111.9	-1.5
4104	108.2	-1.5
ק-321 תשואה 5.00%		
4201	100.4	-.6
4202	98.4	-.8
4203	96.5	-.8
4204	93.0	-.6
4205	91.2	-.7
4206	89.3	-.5
[illegible]	89.0	-.7
4301	105.5	
4302	107.1	
ק-341 תשואה 5.06%		
4303	102.8	-1.3
4304	101.1	-1.3
5% מלוה מדינה (בליל)		
ק-201א תשואה 2.66%		
ש3601	33434.0	+53.0
ק-201ב תשואה 2.60%		
ש3602	30586.0	+46.0
ק-202א תשואה 2.00%		
ש3603	29394.0	+7.0
ק-202ב תשואה 2.34%		
3604	26579.0	+11.0
ק-203א תשואה 2.35%		
ש3605	24068.0	+38.0
ק-203ב תשואה 2.62%		
ש3606	22612.0	+9.0
ק-203 ג' תשואה 2.70%		
ש3607	20947.0	+25.0
ק-203ד תשואה 2.79%		
ש3608	19746.0	-67.0
ק-204 א' תשואה 2.67%		
ש3609	18698.0	+30.0
ק-204 תשואה 2.50%		
ש3610	17166.0	+27.0
ש3611	16562.0	+26.0
ש3612	16100.0	+25.0
ק-205 תשואה 2.70%		
ש3613	15012.0	+64.0
ש3614	14408.0	+82.0
ש3615	13301.0	+74.0
ש3616	12420.0	+72.0
ק-206 תשואה 2.72%		
ש3617	11701.0	+118.0
ש3618	11102.0	+114.0
ש3619	10215.0	+106.0
ק-207 תשואה 2.62%		
ש3620	9605.0	+16.0
ש3621	9122.0	+14.0
ש3622	8224.0	+13.0
ק-208 תשואה 2.64%		
ש3623	7712.0	-53.0
ש3624	7261.0	-50.0
ק-209 תשואה 2.66%		
ש3625	6626.0	+14.0
ש3626	6128.0	+14.0
ש3627	5662.0	+11.0
ק-210 תשואה 2.74%		
ש3628	5372.0	+58.0
ש3629	5033.0	+55.0
ש3630	4758.0	+53.0
ק-211 תשואה 3.04%		
ש3631	4296.0	+7.0
ש3632	4045.0	+7.0
ש3633	3820.0	+6.0
ק-212 תשואה 3.04%		
3634	3364.0	+6.0
ש3635	3180.0	+5.0
ש3636	3062.0	+5.0
ק-213 תשואה 3.06%		
ש3637	2671.0	+5.0
ש3638	2672.0	+4.0
ש3639	2445.0	+3.0
ק-214 תשואה 3.00%		
ש3640	2064.0	+24.0
ש3641	1768.0	+21.0
ק-215 תשואה 2.76%		
3642	1624.0	+3.0
ש3643	1409.0	+2.0
ק-216 תשואה 2.70%		
3644	1261.0	+14.0
3645	1137.0	+12.0
4.25% מלוה מדינה (בליל)		
ק-231 תשואה 4.60%		
3701	880.4	-22.0
ק-232 תשואה 4.61%		
3702	663.8	-16.9
ק-233 תשואה 4.92%		
3703	583.1	-12.6
3704	498.9	-10.9
ק-251 תשואה 4.85%		
3751	272.0	-.6
ק-252 תשואה 4.96%		
3752	104.9	-.9
3753	100.5	-1.1
ק-253 תשואה 5.00%		
3754	93.7	-.6
3755	90.0	-.9
3756	86.8	-.8
3757	85.1	-.8
3758	83.4	-.8
3759	83.0	-.8
ק-271 תשואה 4.97%		
3826	95.2	-.7
3827	93.3	-.7
3828	89.9	-.8
3829	88.1	-.8
3830	86.4	-.7
3831	86.0	-.7
3901	98.0	
3902	96.3	+.3
ק-291 תשואה 5.01%		
3903	94.3	-2.0
3904	92.7	-2.0
4% מלוה מדינה (90% הצמדה)		
ש3111	— הפסקת מסחר —	
ש3112	242500.0	+700.0
ש3113	241500.0	+400.0
ש3114	232700.0	+600.0
ש3115	230900.0	+400.0
ש3116	222000.0	+300.0
ש3117	233700.0	
ש3118	224100.0	+1100.0
4%-6%-7% מלוה פיתוח ומדינה (80% הצמדה)		
ש3201	190700.0	+500.0
ש3202	192700.0	
ש3203	191200.0	+500.0
ש3204	185200.0	
ש3205	181600.0	+350.0
ש3206	180200.0	+250.0
ש3210	176200.0	
ש3211	173100.0	
ש3212	168350.0	+200.0
ש3213	161950.0	+150.0
ש3214	160000.0	
ש3501	156000.0	
ש3502	156500.0	-1000.0
ש3503	143400.0	
ש3504	137700.0	
ש3505	137700.0	
7%		
ש3521	132400.0	+500.0
ש3522	129200.0	+600.0
ש3523	121100.0	+600.0
ש3524	119800.0	+300.0
ש3525	118000.0	+500.0
ש3526	117500.0	+500.0
ש3527	115200.0	+500.0
ש3528	112200.0	+300.0
ש3529	112000.0	+500.0
ק-704 תשואה 3.60%		
ש3530	110191.0	+680.0
ש3531	109871.0	+666.0
ש3532	106653.0	+647.0
ש3533	106463.0	+666.0
ש3534	104886.0	+671.0
ק-705 תשואה 3.30%		
ש3535	105613.0	+173.0
ש3539	99472.0	+162.0
ק-706 תשואה 3.75%		
ש3536	104567.0	-446.0
ש3537	104449.0	-446.0
ש3538	96310.0	-421.0
ש3540	98069.0	-442.0
ש3541	94757.0	-438.0
ש3542	94577.0	-449.0
ש3543	89961.0	-429.0
ק-707 תשואה 3.70%		
ש3544	90144.0	-247.0
ש3546	87881.0	-254.0
ש3547	87682.0	-256.0
ש3548	87583.0	-256.0
ש3550	82976.0	-252.0
ש3551	82648.0	-255.0
ק-708 תשואה 3.80%		
ש3545	87503.0	-438.0
ש3549	82613.0	-432.0
ש3552	75780.0	-415.0
ש3554	75591.0	-431.0
ש3555	75591.0	-431.0
ק-709 תשואה 3.70%		
ש3553	75532.0	+126.0
ש3571	65400.0	+109.0
ק-710 תשואה 3.80%		
ש3556	72032.0	-413.0
ש3558	71893.0	-428.0
ש3559	69348.0	-414.0
ש3560	65599.0	-407.0
ש3561	65415.0	-409.0
ק-711 תשואה 3.65%		
ש3557	72738.0	-243.0
ש3572	66071.0	-243.0
ק-712 תשואה 3.70%		
ש3573	69611.0	-156.0
ש3574	60499.0	-145.0
ש3577	60421.0	-150.0
ש3578	55815.0	-157.0
ק-713 תשואה 3.75%		
ש3575	60213.0	-63.0
ש3576	60043.0	-63.0
ש3579	55392.0	-80.0
ק-714 תשואה 3.60%		
ש3580	54055.0	+90.0
ש3581	49141.0	+81.0
ש3582	45301.0	+75.0
ש3583	42084.0	+70.0
ק-715 תשואה 3.35%		
ש3584	40317.0	+66.0
ש3585	38219.0	+63.0
ש3586	34603.8	+57.0
ש3588	34547.0	+56.0
ק-716 תשואה 3.60%		
ש3587	34599.0	-56.0
ש3591	31334.0	-53.0
ש3592	31298.0	-54.0
ש3593	31246.0	-53.0
ק-717 תשואה 3.50%		
ש3589	31387.0	+51.0
ש3594	29914.0	+49.0
ש3596	28579.0	+47.0
ש3597	28484.0	+47.0
ק-718 תשואה 3.50%		
ש3590	31265.0	
ש3595	29781.0	-1.0
8.25% מלוות אחרים (100% הצמדה)		
81 סד' 3	101.0	-.3
מימון 157	109.0	
82 ם סד'	100.0	+.6
1 סד' 1	99.2	
5% מלוה פיתוח ומדינה [illegible]		
ש2001	126700.0	-100.0
ש2002	126600.0	
ש2003	122800.0	
ש2004	122800.0	
ש2005	115100.0	-400.0
ש2006	114950.0	
ש2007	113000.0	-150.0
ש2008	111750.0	
ש2009	114000.0	-600.0
ש2010	112150.0	-700.0
ש2011	109500.0	-500.0
ש2012	109700.0	
ש2013	111050.0	
ש2014	106400.0	
ש2015	108400.0	
ש2016	107950.0	
ק-108 תשואה 3.70%		
ש2017	107326.0	+568.0
ש2019	107006.0	+550.0
ש2020	103872.0	+535.0
ק-109 תשואה 4.15%		
ש2018	107019.0	-116.0
ש2021	103477.0	-159.0
ק-110 תשואה 3.60%		
ש2022	101172.0	+733.0
ק-111 תשואה 3.55%		
ש2025	101947.0	+1067.0
ק-112 תשואה 3.95%		
ש2024	94446.0	+64.0
ש2027	91018.0	+59.0
ש2031	84115.0	+47.0
ק-113 תשואה 3.65%		
ש2025	95538.0	+451.0
ש2026	95217.0	+453.0
ק-114 תשואה 3.80%		
ש2028	91748.0	+153.0
ש2030	87199.0	+146.0
ק-115 תשואה 3.95%		
ש2029	86396.0	-42.0
ש2033	79406.0	-51.0
ש2035	72830.0	-52.0
ק-116 תשואה 3.80%		
ש2032	84859.0	+142.0
ש2034	80117.0	+134.0
ש2036	73490.0	+123.0
ק-117 תשואה 2.99%		
ש2037	70894.0 ב	-1806.0
ש2052	59498.0 ב	-1672.0
ק-118 תשואה 3.80%		
ש2038	69935.0	+117.0
ש2040	67291.0	+112.0
2051	63617.0	+106.0
ק-119 תשואה 3.90%		
ש2039	66716.0	-232.0
ש2041	63106.0	-228.0
ק-120 תשואה 3.85%		
ש2053	58433.0	+98.0
ק-121 תשואה 3.45%		
ש2054	54217.0	+227.0
ש2056	51754.0	+231.0
ש2058	47082.0	+213.0
ש2060	43408.0	+200.0
ק-122 תשואה 3.75%		
ש2055	54087.0	+74.0
ש2057	51661.0	+86.0
ש2059	46932.0	+78.0
ק-123א תשואה 2.55%		
ש2061	34096.0	+53.0
ק-123ב תשואה 1.20%		
ש2062	32399.0	+47.0
ק-123ג תשואה 1.55%		
ש2063	30535.0	+45.0
17 ב	— הפסקת מסחר —	
[illegible]		
17 ב	102.0	
19 ב	101.0	
20 ב	101.0	28/08/86
21 ב	100.0	-.5
22 ב	100.4	-.5
23 ב	94.5	27/08/86
24 ב	91.4	+1.7
25 ב	92.4	+1.2
26 ב	89.3	+.5
27 ב	89.0	-.1
28 ב	87.9	
29 ב	89.1	+.2
30 ב	98.0	+1.9
31 ב	95.0	+2.8
תית 15	89.6	+1.0
32	93.0	
33	98.0	26/08/86
2	90.0	28/08/86
34	101.5	
אגרות חוב בלתי צמודות [illegible]		
אמפל ב	100.0	07/08/86
יוק ש	86.7	13/08/86
ישראל 11	96.7	-2.8
ישראל 12	96.6	26/08/86
ישראל 13	95.7	26/08/86
ישראל 14	93.9	22/07/86
מבנה 24 ש	84.7	23/07/86
מבנה 25 ש	86.4	27/07/86
מבנה 26 ש	86.4	27/07/86
מבנה 28 ש	87.3	22/07/86
מבנה 30 ש	84.5	31/07/86
הכימון 1	88.7	+1.2
אגרות חוב צמודות לדולר (100% הצמדה)		
ק-601 תשואה 9.18%		
סד' 2501	152.0	+.2
סד' 2502	149.3	+.2
סד' 2503	144.5	+.2
ק-602 תשואה 8.95%		
סד' 2504	144.0	+.8
סד' 2505	138.4	+.7
ק-603 תשואה 8.18%		
סד' 2506	134.4	+1.3
סד' 2507	129.7	+1.3
ק-604 תשואה 9.00%		
סד' 2508	99.4	-.1
[illegible]-צמוד דולר ריבית קבועה		
ק-901 תשואה 10.79%		
7001	218.0	-3.0
7002	211.2	-2.9
ק-902 תשואה 10.77%		
7003	201.8	+.6
7004	185.6	+.6
ק-903 תשואה 10.50%		
7005	174.6	+.8
ק-904 תשואה 10.60%		
7006	163.9	+.1
ק-905 תשואה 10.60%		
7007	152.6	+.1
7008	150.2	+.2
ק-906 תשואה 10.60%		
7009	145.4	+.2
ק-907 תשואה 10.78%		
7010	136.3	+.2
ק-908 תשואה 10.65%		
7011	129.2	+.2
7012	124.6	+.2
ק-909 תשואה 10.70%		
7013	117.4	+.1
ק-910 תשואה 10.93%		
7014	101.4	+.1
ק-911 תשואה 10.80%		
7015	84.5	+.3
7016	86.5	+.4
7017	85.4	+.4
7018	85.2	+.4
7019	85.5	+.4
7020	85.3	+.4
7021	84.5	+.4
7022	84.3	+.4
ק-951 תשואה 10.87%		
7201	81.5	+.1
7202	79.8	+.1
7203	82.4	+.1
7204	82.8	+.2
7205	82.8	+.1
[illegible] צמוד דולר ריבית משתנה		
ק-801 תשואה 3.88%		
ש6101	11532.0	+16.0
ק-802 תשואה 4.30%		
ש6102	6738.0	+6.0
ק-803 תשואה 4.20%		
ש6103	6137.0	+8.0
ק-804 תשואה 4.39%		
ש6104	5596.0	+8.0
ש6105	5303.0	+8.8
ק-805 תשואה 4.30%		
ש6106	5162.0	+8.0
ש6107	4968.0	+7.0
ק-806 תשואה 4.67%		
ש6108	3488.0	+5.0
ש6109	3314.8	+4.0
ש6110	3255.0	+4.0
ק-807 תשואה 4.50%		
ש6111	2748.0	+4.0
ש6112	2665.0	+4.0
ק-808 תשואה 4.65%		
ש6113	1791.0	+3.0
ק-821 תשואה 5.28%		
ש6151	782.6	+1.1
ש6152	672.4	+1.0
ק-822 תשואה 5.34%		
ש6153	577.8	+.9
ש6154	567.4	+.9
ק-823 תשואה 5.10%		
ש6155	372.0	+.6
ק-824 תשואה 5.39%		
ש6156	295.1	+.3
ק-825 תשואה 5.24%		
ש6157	222.6	+.5
ש6158	210.9	+.3
ק-826 תשואה 5.23%		
6159	178.2	+.3
ק-827 תשואה 5.32%		
6160	165.9	+.3
6161	160.1	+.2
ק-828 תשואה 5.30%		
6162	145.8	+.3
ק-829 תשואה 5.29%		
6163	135.9	+.2
6164	128.6	+.1
ק-830 תשואה 5.40%		
6165	122.4	+.2
ק-831 תשואה 5.42%		
6166	114.5	-.6
6167	111.9	-.6
6168	110.2	-.6
ק-832 תשואה 5.27%		
סד' 6169	104.9	+.2
ק-833 תשואה 5.20%		
6170	99.3	+.2
ק-834 תשואה 5.19%		
6171	70.4	+.1
6172	69.3	+.1
ק-851 תשואה 5.15%		
6881	78.2	+.1
אל-אופ 86	838.0	-7.0
אלביט 85	205.8	
אלקו 85	1210.8	
אלכוסט 85	— הפסקת מסחר —	
[illegible] 85	680.8	
תדיראן 84	92.8	-2
תדיראן 85	400.8	

שערי קרנות נאמנות

הקרן	מחיר היחידה	מחיר הפדיון
אב	3925.86	3909.14
אבוקה	33666.69	33334.56
אגוז	194.55	190.79
אדיר	1295.26	1269.43
אדום	1747.61	1713.55
אופיר	1560.86	1530.03
אור	379.30	374.11
אורון	144.59	141.64
אורלי	210.25	206.73
אורן	606.89	594.95
אייל	3046.07	2969.36
[illegible]	3831.40	3747.13
[illegible]	3954.70	3846.07
איתן	573.17	561.31
אלון	491.77	481.53
אלונה	576.49	565.21
ארז	699.03	685.92
אש	119.94	117.31
אשל	160.85	157.71
אתרוג	167.68	166.02
בדולח	1754.69	1720.47
ברוש	390.12	382.46
ברק	383.39	375.73
ברקת	716.10	712.50
[illegible]	1135.73	1113.35
גבע	836.31	825.95
גורן	577.00	565.64
גיא	7516.89	7405.49
גיל	2299.90	2255.90
גלית	494.29	486.12
דובדבן	289.75	267.08
[illegible]	531.11	520.67
הלב	186.25	182.74
[illegible]	1196.67	1173.69
[illegible]	210.15	206.13
הילה	410.78	403.86
הדר	3463.55	3404.26
הדקל	290.47	283.50
הדס	290.16	287.46
הוד	404.31	397.14
[illegible]	2493.93	2442.10
זהר	15556.67	15621.53
זיו	14632.30	14612.25
זמיר	687.32	673.96
[illegible]	123.59	120.86
[illegible]	109.65	109.17
[illegible]	553.59	542.40
חץ	109.06	106.84
טופז	1156.80	1130.06
טל	4246.95	4200.08
יובל	648.60	635.95
יהלום	1643.00	1611.22
[illegible]	—	—
[illegible]	552.37	540.25
כוכב	820.59	804.86
[illegible]	112.25	110.02
כלנית	453.79	446.15
[illegible]	601.55	595.33
כרמל	115.50	113.24
כתר	902.44	665.17
להב	3464.10	3397.50
[illegible]	98180.18	96490.65
[illegible]	11460.61	11256.78
[illegible]	1453.19	1423.41
[illegible]	786.50	783.76
[illegible]	961.66	942.6
[illegible]	2771.30	2744.9
[illegible]	185.48	182.77
[illegible]	2600.30	2575.4
[illegible]	611.50	599.54
[illegible]	1245.90	1227.80
[illegible]	681.64	675.36
[illegible]	23621.82	23079.05
[illegible]	720.00	705.80
[illegible]	3062.90	3022.90
[illegible]	639.73	627.35
[illegible]	826.35	810.35
[illegible]	996.54	977.15
[illegible]	940.15	921.74
[illegible]	20653.45	20347.01
[illegible]	667.95	659.18
[illegible]	385.41	377.64
[illegible]	4185.09	4121.80
[illegible]	443.89	435.74
[illegible]	116.15	115.65
[illegible]	816.07	801.66
[illegible]	565.64	554.26
[illegible]	616.81	604.97
[illegible]	491.83	491.27
[illegible]	665.23	650.57
[illegible]	1703.59	1694.03
[illegible]	5765.89	5662.91
[illegible]	1993.63	1973.90
[illegible]	535.39	521.62
[illegible]	134.44	131.76
[illegible]	1213.25	1169.13
[illegible]	495.76	463.67
[illegible]	507.62	497.85
[illegible]	95.58	96.20
[illegible]	642.77	524.67
[illegible]	6230.52	6159.98
[illegible]	1447.48	1429.24
[illegible]	1087.14	1078.72
[illegible]	15561.56	15455.10
[illegible]	101.27	101.09
[illegible]	540.54	531.57
[illegible]	635.07	621.03
[illegible]	636.59	626.38
[illegible]	805.95	787.46
[illegible]	315.53	310.13
[illegible]	301.41	295.45
[illegible]	611.75	603.27
[illegible]	569.79	555.68
[illegible]	159.16	156.05
[illegible]	170.39	177.62
[illegible]	763.13	752.78
[illegible]	379.95	376.06
[illegible]	56.00	66.06
[illegible]	412.89	407.97
[illegible]	182.63	179.07
[illegible]	170.47	169.20
[illegible]	1246.77	1222.21
[illegible]	382.40	360.86

משק עולמי/ב"ל כספי

גרעון שיא במאזן המסחרי של ארה"ב

הבנק המרכזי של גרמניה מסרב להוריד שערי ריבית

ירידות חזקות בשער הדולר

שוק ההון מצוי, כידוע, בפעילות אינטנסיבית של מעבר כספים בין אפיקי ההשקעה. כרגע, האפיק הפעיל יותר מהאחרים הוא שוק המניות. ממוצעי העסקאות בבורסה ריכוז באחרונה נפח כספי של כ־17 מיליון דולר ביום, והוא גידול של 100 אחוז בפעילות לעומת תנופת הכספי של העסקות לפני כחודשיים.

עיקר העניין בשוק המניות הוא בפעילות המתבצעת באמצעות קרנות הנאמנות.

להלן צרור עצות לפעילות במסגרת „תעשיית קרנות הנאמנות".

א. אם הינך מאמין בהמשך הפעילות הערה והמצפה לעליית שערים במניות, בחר לך קרן נאמנות שעיסוקה במניות. משקיעים רבים נוטים לבחור בקרנות גמישות כאפיק השקעה תחליפי למניות, ואין הדבר כך, שכן קרן גמישה משקעת רק בחלקה במניות. היזהר מפני השקעה בקרן שמטרתה יעודה לפני זמן קצר, קרן כזו לא הספיקה להצטייד בסחורה במניות, ויקח לה זמן רב לעשות זאת. נסה לתמרן בבחירת האפשר בין הגופים המנהלים את קרנות הנאמנות, גוף שמפגר באורח משמעותי אחרי אחרים, ינסה „לסגור" את הפער. לך עליו. הוא יתאמץ ואתה עשוי להרוויח. אל תתפתה למבצעי הנחה. חצי אחוז הנחה גורם לעיתים הפסד של חמישה אחוזים בהמשך הפעילות. ביכולתך לשאול את יועץ ההשקעות שלך על הרכב הקרן המעניינת אותך. בהנחה שהינך מעוניין בקרן מניות, עליך לבדוק נתון פשוט: מה אחוז המניות שמחזיקה הקרן? אינך צריך להתעניין אילו מניות בדיוק מחזיקה הקרן. חלק המניות באחוזים יתן לך תמונה מספקת.

קרנות הנאמנות המקובלות בקרב המשקיעים הן: אורט, יהלום, ברולה — קבוצת בנק לאומי. ארז, כוכב — קבוצת בנק הפועלים. דקל, כוכב — קבוצת דיסקונט.

ב. אם הינך מאמין באגרות חוב ממשלתיות בהשקעה לטווח ארוך קנה אותן עפ"י תשואה. נתון זה יסופק לך בקלות בעיתונות ואצל חברי הבורסה. אינך מעוניין להתעסק בנושא רכוש קרן נאמנות שמתמחה באג"ח. זכור שרכישת קרן כרוכה בעלות, הנעה סביב אחוז מההשקעה לערך, הוצאה משמעותית כשרמת האינפלציה נמוכה.

ג. אם רצונך בהצמדה לדולר, לפניך עומדת בחירת המניות הבנקאיות. תשואת הבנקאיות נעה סביב 16.5 אחוז לערך וזוהי תשואה חריגה בגובהה.

ד. קיימת עוד בחירת הפקדונות השקליים. אמנם הריבית בתפ"ס ופק"מ עדיין גבוהה יחסית, הוא צפוי לרדת. תפ"ס מהווה בדר"כ תחנת המתנה לפני מעבר להשקעה ברורה ולאפיק מנוגד.

ה. עבור ל„נועזים" המעוניינים: בהשקעה בורסאית ישירות במניות, להלן מספר כללי ברזל להשקעה במניות:

1. השתדל להתרכז במניות המכונות „כבדות", „בזק", „סופרסל" „נכסים" „אחרים" „טבע" וים המלח". מניות כבדות מוגנות בדר"כ ע"י גורמי השוק הפעילים כהזגמת הקטנות. ההגנה משמעותה רכישת היצע בירידות שערים קלה יחסית מהר, הורמת ביקושים בשוק חיובי מאידך. בעת משבר בורסאי יש מי שירכוש ממך סחורה וישתדל למנוע מצב של מוכרים בלבד. יתרון למשקיע סולידי.

2. כדאי ביותר לבחור מניה להשקעה עפ"י ציפיות לרווחיות. אם קיימת הערכה לשיפור במאזן החברה הרכישה קלה יותר. תגובת הציבור לחברות המפרסמות מאזנים חיוביים טובה למדי ומוצאת ביטויה בעליית שערים.

3. השקעה בחברות קיקיניות או ספקולטיביות ביסודן עשויה להביא רווח מרשים או לחלופין הפסד ניכר. ראו הוזהרתם.

לאחר שביצענו סקירה כללית ננסה לבנות תיק השקעות „אידיאלי", נכון להיום, שיורכב כדלקמן:

20% תפ"ס ופק"מ נזילים (אפשרות לפעילות העברה מהירה לאפיק השקעה ברור)

20% הצמדה לשדר (במידת הצורך אפשר הצמדת מט"ח)

10% מניות בנקאיות שבהסדר (אם התשואה גבוהה, ניתן להגדיל אפיק זה ל־20%)

25% קרן נאמנות המתמחה במניות (במידת הצורך קרן אג"ח או מט"ח)

25% השקעה במניות כבדות (ניתן לגוון מעט במניות „חצי כבדות" בעלות פוטנציאל).

בתיק השקעות במתכונת זו יש איזון יחסי בין אפיקי ההשקעה השונים. הוא מבטא גידול מסויים באפיק ניירות ערך, בהשפעת הפעילות החיובית המסתמנת בשוק המניות המאפשרת לשפר את התשואה הכוללת של תיק השקעות. בתיקי השקעה „אידיאליים" קודמים היה חלק המניות קטן יותר.

בעת נותר לנו רק להצליח בהשקעתנו. נקווה לטוב.

★ הכותב הינו יועץ השקעות

השינוי השבועי בשער הדולר

	22/8	29/8	הפרש
לירה שטרלינג	1.484	1.492	+0.5391
מרק גרמני	2.0415	2.2095	−0.58788
פרנק שוויצרי	1.6465	1.639	−0.4555
פרנק צרפתי	6.69	6.6575	−0.4858
גילדר	2.3025	2.291	−0.4995
ין יפני	153.5	153.95	−0.2932
דולר קנדי	0.7186	0.7211	−0.3479
שקל	1.4858	1.4874	+1.1077

צוות שמינה נגיד בנק ישראל ממליץ לצמצם שליטת הבנקים בשוק ההון

ממליץ לצמצם גיוס הון מהציבור ע"י הממשלה ולבטל תנאים מועדפים לאג"ח ממשלתיות

מאת סופרו הכלכלי של „דבר" בירושלים

צוות פנימי של בנק ישראל ממליץ לממשלה לבצע „רפורמה כוללת בשוק ההון.

במרכז הרפורמה הפחתת מעורבות הממשלה בשוק ההון ושיפור הקצאת ההון במשק ע"י צמצום מרבי של הכלים המנהליים והישענות על כוחות השוק.

בראש הצוות, שמונה ע"י נגיד בנק ישראל, פרופ' מיכאל ברונו, עומד ד"ר אבי בן בסט ממחלקת המחקר של הבנק וחברים בו נציגים מהמחלקה המוניטרית ומהפיקוח על הבנקים. המסמך שהכין הצוות הוגש לשר האוצר בלשכת שר האוצר, לקראת דיון שהחל השבוע בהשתתפות ראשי האוצר ובנק ישראל.

הצוות ממליץ בין השאר לממשלה ליישם את מסקנות „ועדת בייסקי" במסגרת הרפורמה בשוק ההון ולקבוע סמכויות רשויות הפיקוח ותפקידיהם ברוח המלצות הועדה.

הקווים שיתנו רפורמה בשוק ההון הם:

★ הממשלה תגייס הון מהציבור בהיקף שלא יעלה על צרכי המימון התקציב ומיחזור החוב הפנימי. המקורות יגויסו ע"י הממשלה תוך תחרות חופשית עם הסקטור הפרטי ויבוטלו ההעדפות לממשלה בשוק ההון, כגון חיוב גופים פיננסיים להשקיע מקורותיהם באג"ח ממשלתיות ושיעורי מס מועדפים.

★ הממשלה תחדל לשמש מתווך פיננסי בין החוסכים לבין המשקיעים. הסקטור הפרטי יגייס מקורות ישירות מהציבור ע"י הנפקת ניירות־ערך ואשראי מהמוסדות פיננסיים.

★ הממשלה לא תתערב בעידוד השקעות הסקטור הפרטי אלא רק כשהתועלת למשק מההשקעה תהיה גדולה מרווחי הפרט המשקיע, וגם זאת במקרים יוצאי דופן.

★ יצומצו באופן מרבי הפערים הקיימים בריביות למשתמשים השונים. תיבחן מחדש מערכת המיסוי על המתווכים הפיננסיים ועל מיגוון הנכסים בשוק ההון, תוך מגמה לצמצם אפליה במיסוי.

„חרסה" חילקה רווחים לעובדים של 8 אחוזים מהשכר

המפעל נערך לגידול תפוקה של 20—30 אחוז

מאת אמיר רוזנבליט

230 עובדי מפעל „חרסה" בבאר שבע קיבלו בשבוע שעבר מענק מיוחד על רווחי 1985 בגובה של 8 אחוזים מהשכר השנתי. „חרסה", המתמחה בייצור כלים סניטריים בעיקר לשוק הבניה המקומי, הוא אחד מ 13 מפעלים בקונצרן „כור" שחילקו השנה רווחים לעובדים.

מנכ"ל המפעל, מאיר אביטל, אמר אתמול לסופר „דבר" כי הוא זוקף את ההישג הודות לשני גורמים: א. צעדי ייעול והשקעה במיכון חדיש ומודרני (לאחרונה נקלטה במפעל מכונה אוטומטית גדולה ליציקת אסלות), אשר תוליך את שיטות העבודה הידניות המיושנות. ב. מאמץ משותף של ההנהלה והעובדים להעלאת פריון העבודה.

לסופר „דבר" נודע כי הקפאת המחירים בשוק, לעומת העליה בשכר העבודה ובמחירי חומרי הגלם, פגעה ברווחיות המפעל בשנת 1986. עם זאת, בחודשים האחרונים עלה הביקוש למוצרי „חרסה" בכ־20 עד 30 אחוזים והמפעל נערך להגברת התפוקה כדי לעמוד בהזמנות. גורם בכיר ב„כור" ציין אתמול כי גל הביקוש האחרון נוצר חרף המשבר בענף הבניה והוא מוסבר בדרישה למוצרים סניטריים מצד קונים ביהודה שומרון וחבל עזה.

במפעל „חרסה" מקווים השנה להגיע למחזור פעילות בהיקף של כ־8.5 מיליון דולר, לעומת 7 מיליון דולר אשתקד.

הצלחה לענבי בקעת הירדן באירופה

מאת שמעון וייס

ועד ישובי בקעת הירדן פנה למשרד החקלאות בבקשה להרחיב את שטחי הנטיעות של ענבי המאכל באזור לנוכח ההצלחה הגדולה שלהם ושל ענבים אלו בשווקי חו"ל בשנה האחרונה. המדובר הוא בענבי מאכל שבשילותם היא מוקדמת משאר זני הענבים ברחבי הארץ והגעתם המוקדמת לשווקי הארץ וחו"ל, מעלה את מחירם.

סגן שר החקלאות אברהם כץ־עוז אמר לחקלאי הבקעה כי מדיניות משרד החקלאות היא להגדיל את שטחי הענבים בכל רחבי הארץ בהיקף של כ־5000 דונם בשלוש השנים הקרובות ויישובי הבקעה כלולים בתוכנית זו. לדברי כץ־עוז, אישור הגדלת שטחי הנטיעות של ענבי־המאכל אינו מותנה בתקציב הפיתוח של משרד־החקלאות, שכן תקציב זה נגמר ולפיכך יכול הדבר לבוא רק במימון עצמי של החקלאים.

עם זאת הזהיר סגן שר החקלאות מפני הסתבכות בלתי נחוצה בלקיחת הלוואות וכספים השקעתם ללא בדיקה מעמיקה ומדיניות אחראית. על־פי תחשיבי משרד החקלאות יש להשקיע כ־800 דולר בדונם כרם. כץ־עוז ציין כי יש לנצל את הצלחת שיווק הענבים באירופה ולתפוס נתח קבוע ורצוף של השוק על־ידי שיווק רצוף ממאי עד ספטמבר מדי שנה.

מעדן באירופה — סברס ללא קוצים

מאת שמעון וייס

שני טון סברס ללא קוצים נשלחו בימים האחרונים ממושב מצפה שבגליל התחתון לשוקי גרמניה וצרפת.

הפרי שהוא יוצא דופן בארץ ונחשב למעדן מבוקש באירופה, גדל במטעים של גיורא גרנית ממושב מצפה שליד טבריה. מדובר בגידול של צבר „מתורבת" בלשון מקצועית שהוא צבר דל קוצים. לדברי גרנות, מטעי הצבר שלו מניבים כ־400 קילו לדונם וניתן לשמר את פרי הצבר במשך כחודשיים ויותר בתנאי קירור מיוחדים. בכך ניתן לכוון את מועד השיווק של הצבר דל הקוצים בהתאם לתנאים בשוק ולהרוויח יותר.

את זן הצבר „המתורבת" פיתחו מומחים ישראלים לפני כארבע שנים והצאו הוא גדל בהדרגה בשטחי חקלאות בעיקר בצפון הארץ, אך בהיקף קטן יחסית. מחירו של הצבר דל הקוצים בשוקי הארץ נע בסביבות שקל לחמישה סברסים, אך באירופה מחירו גבוה בהרבה.

מיקבצי הון/ש. רוזנבלום

תיק השקעות „אידאלי"

המלצות למשקיע בשוק ההון

ירידות חדות נרשמו בשערו של הדולר בשבוע האחרון. יחסית למרק החזק ירד הדולר ב־0.5878 אחוז, יחסית ללירה שטרלינג ב־0.5391 אחוז, יחסית לפרנק השוויצרי ב־0.4555 אחוז ויחסית ליאן ב־0.2923 אחוז.

הדולר האמריקאי נחלש בגלל שתי סיבות עיקריות: פרסום שורה של מדדים מסחריים כלכליים שליליים לחודש יולי וגם בגלל רמת שערי הריבית בעולם.

ביום חמישי האחרון, התפרסמו נתונים קשים על הגרעון המסחרי האמריקאי לחודש יולי. ממדי הגרעון, אשר הגיעו לשיא חודשי חדש של 18.04 מיליארד דולר, מצביעים על כך שהפעילות הכלכלית של ארה"ב חלשה, היבוא עולה, הצריכה גוברת ורק היצוא נשאר סטטי. הגידול בצריכה מתבצע על ידי הגדלת היבוא. הנתונים הדהימו את העולם הפיננסי, שכן הגרעון גבוה בחמישה מיליארד דולר מההערכה הפסימית ביותר, וגבוה ב־33 אחוזים מהגרעון המסחרי בחודש יוני.

פירסום הנתונים "יצר הצעים דולריים חזקים ביותר ויש דילרים בניו־יורק הסבורים שאלמלא חג העבודה האמריקאי, שחל היום, ובו ייצאו סוחרים רבים לחופשה, היה הדולר יורד אף יותר, שכן פעילות נוספת היתה יוצרת הצעים דולריים נוספים.

בשוק סבורים, שלאחר פרסום התמונה לחודש יולי יקטין הבנק המרכזי את שערי הריבית, כדי לדרבן את הפעילות הכלכלית בתוך ארה"ב וזה כדי להוריד את שער הדולר.

הירידה החזקה ביותר של הדולר השבוע היתה ביחס למרק הגרמני. לכך יש סיבות טובות, שכן הבנק המרכזי של מערב גרמניה סירב להקטין את שערי הריבית במשק המערב־גרמני. משקיפים פיננסיים ציפו שהבנק המרכזי של מערב־גרמניה יחליט בישיבתו ביום חמישי על הורדת שערי הריבית על המרקים, לא רק בגלל בקשת ארה"ב, אלא גם בגלל לחץ ההסדר המוניטרי האירופי, גוף המחייב את חבריו לקיים שערי חליפין קבועים בין מטבעותיהם.

בגלל חוזקו של המרק, מתקשות המטבעות האחרים לשמור על רמת שערי החליפין כמתחייב. הפרנק הבלגי והכתר הדני ירדו מתחת לשער המותר, יחסית לדולר.

החלטת הבנק המרכזי לא להקטין את שערי הריבית התקבלה במורת רוח לא רק בוואשינגטון אלא גם בבירות אירופה, שכן חוזקו של המרק יחייב, כנראה, לשנות את שערי החליפין של המטבעות המאוגדות במסגרת I.M.S.. המקיף את המטבעות של בלגיה, לוקסמבורג, צרפת, מערב גרמניה, דנמרק, איטליה, הולנד, והרפובליקה האירית.

„הפועלים הנפקות" יגייס 15 מיליון שקל ב„אג"ח רפורמה"

מאת מוריה אבנימלך

חברת „הפועלים הנפקות" מקבוצות בנק הפועלים יוצאת בהנפקה של אגרות חוב בסכום נקוב כולל של 15 מיליון ש"ח.

אגרות החוב תהיינה צמודות למדד המחירים לצרכן (לפי המדד שפורסם בגין חודש יולי 1986) ותישאנה ריבית בשיעור של 8% לשנה. מועדי הפדיון של אגרות החוב יהיו בשנים 1998 — 1992.

אגרות החוב תרשמנה למסחר בבורסה.

תמורת ההנפקה תיועד להלוואות של בנק הפועלים ל„תעש", „יצהר" ו„גל ריספילד" לשם השקעה בציוד, מבנים והון חוזר.

ההנפקה היא במסגרת הנפקת אג"ח שאושרה לסקטור הפרטי, במסגרת המדיניות להקטין מעורבות הממשלה בשוק ההון.

גידול ביצוא ציוד רפואי

צפיות לעסקות בתערוכת „מדקס 86" שתערך בירושלים

מאת משה גבע

גידול של 15 עד 40 אחוז נרשם ביצוא הציוד הרפואי של רוב המפעלים הקטנים והבינוניים בששת החודשים הראשונים של השנה בהתאמה.

יצוא ענף הביוטכנולוגיה הסתכם במחצית השנה הראשונה של 1986 ב־17 מיליון דולר לעומת 12 מיליון דולר בכל שנת 1985. כמו כן נרשם גידול ביצוא תרופות, ציוד דנטאלי, ציוד אופטי וציוד מעבדות רפואיות.

סך היצוא של הציוד הרפואי הגיע במחצית השנה הראשונה של 1986 לכ־135 מיליון דולר בהשוואה ל־180 מיליון דולר בכל השנה שעברה. המגמה הכללית מורה על שיעור מתון בגידול היצוא של החברות הגדולות וגידול גבוה יותר ביצוא החברות הקטנות והבינוניות.

מכון היצוא צופה שהשנה יגיע יצוא הציוד הרפואי ל־240 מיליון דולר. יצויין שהמובילה ביצוא הציוד הרפואי היא חברת „אלסינט". החברה מצויה בקשיים ומימוש תחזית היצוא תלוי ביישום תכנית ההבראה. בששת החודשים הראשונים של השנה ייצאה „אלסינט" ב־35 מיליון דולר.

40 אחוז מיצוא הציוד הרפואי מיועד לאירופה, 35 אחוז לארה"ב והשאר לחלקי תבל האחרים. לאחרונה מורגשת מגמה של מעבר היצוא הישראלי מאירופה לארה"ב, כאשר יותר ויותר חברות ישראליות מקבלות היתרים מרשות הבריאות האמריקאית.

בחודש הבא יתחרו 55 חברות ישראליות על תשומת ליבם של כ־150 קניינים זרים וכ־500 רופאים מרחבי העולם שיגיעו ארצה ל„מדקס 86" — התערוכה הבין־לאומית הגדולה לציוד רפואי שתתקיים בירושלים. במסגרת זו יגיע ארצה נשיא ארגון בתי־החולים היהודיים בארה"ב ד"ר אלן וינסטיין.

הארגון הרוכש מדי שנה ציוד רפואי בכ־500 מיליון דולר, לא רכש כמעט ציוד מישראל.

מכון היצוא מתכוון לערוך ליצרנים הישראליים המתכוונים לייצא ציוד רפואי לבתי־החולים בארה"ב, סמינר, בסיוע ד"ר וינשטיין.

סולל בונה בע"מ

(לשעבר חברה לבנין ולעבודות ציבוריות מיסודו של סולל־בונה בע"מ)

הודעה

על כינוס אסיפה כללית יוצאת מן הכלל של החברה ביום 8 ספטמבר 1986

ניתנת בזה הודעה על כינוס אסיפה כללית יוצאת מן הכלל של החברה שתתקיים ביום 8 ספטמבר 1986 בשעה 14:00 במשרדה הרשום של החברה ברח' אלנבי 111 תל־אביב.

על סדר היום: בחירת מועצת המנהלים של החברה.

ת. בן־ישראל
מזכיר החברה

למנויי „דבר" ברמת גן, גבעתיים וחולת יצחק

על מנת לשפר את חלוקת העיתון למנויים החלטנו להתקשר עם סוכנות חדשה לחלוקת והפצת עיתונים החל מיום 1/9/86.

בכל הקשור לחלוקת העיתון מתבקשים המנויים להתקשר ישירות לסוכנות א"ב — שיווק והפצה הרצל 75 רמת גן טלפון 7510088 בין השעות 13.00 — 09.00.

על שינויי כתובת, הפסקות, התחלות ותשלומים עבור העיתון ימשיכו המנויים בקשר ישיר עם סניף גוש דן בכתובת „דבר" רח' שינקין 45 ת"א טלפון 286141 (שלוחה 42—35).

אנו מקווים כי השינוי שנעשה יתקבל בברכה ע"י המנויים ויביא לשיפור בחלוקת העיתון.

„דבר" — סניף גוש דן

למנויי „דבר" בחולון

על מנת לשפר את חלוקת העיתון למנויים החלטנו להתקשר עם סוכנות חדשה לחלוקת והפצת עיתונים החל מיום 1/9/86.

בכל הקשור לחלוקת העיתון מתבקשים המנויים להתקשר ישירות לסוכנות „מוניטין" — סוקולוב 91 חולון, טלפון 887458 בין השעות 13.00 — 09.00, 19.00 — 16.30.

על שינויי כתובת, הפסקות, התחלות ותשלומים עבור העיתון ימשיכו המנויים בקשר ישיר עם סניף גוש דן בכתובת „דבר" רח' שינקין 45 ת"א טלפון 286141 (שלוחה 42—35).

אנו מקווים כי השינוי שנעשה יתקבל בברכה ע"י המנויים ויביא לשיפור בחלוקת העיתון.

„דבר" — סניף גוש דן

בנק אמריקאי ישראלי

עידכון שיעורי הריבית בתפ"ס

1. החל מיום ג', 2.9.86 ישתנו שיעורי הריבית בתפ"ס לעסקות קיימות עפ"י המפורט להלן:

היתרה בשקלים חדשים	% ריבית שנתית נומינלית	% ריבית שנתית אפקטיבית
מ־50־999	8.00	8.33
מ־1,000־9,999	14.00	15.02
מ־10,000 — 49,999	15.00	16.18
מ־50,000 ומעלה	15.50	16.76

2. שינוי ביתרת התפ"ס (מעבר ממדרגה למדרגה) יגרום לשינוי הריבית בהתאם.

3. הודעה זו מתפרסמת במקום הודעות אישיות ללקוחות.

4. פרטים נוספים ניתן לקבל בסניפי הבנק.

כור הנפקות בע"מ

הודעה על שיעור ריבית על אגרות חוב (סדרה 1)

ניתנת בזה הודעה כי בהתאם לקביעת הנאמנים לסדרת אגרות חוב 2000־1991 (סדרה 1) של כור הנפקות בע"מ, שעור הריבית שתשאנה אגרות החוב בתקופת הריבית המתחילה ביום 31.8.86 והמסתיימת ביום 26.2.87 הוא 7.25%.

כור הנפקות בע"מ

הלוח הכללי

הודעות

שוק המציאות

דירות גג

נקיון ואחזקה

צבי אמבטיות

ירושלים

הצעות עבודה

חיפה

מציעים למכירה

חקלאות

לאולמי שושנים בת"א
דרושים
★ קונדיטור
★ טבח מעולה
★ מלצר ראשי
תנאים טובים למתאימים
טלפון 03־333387, 03־335444

נדרשים לנישואין

שדוכים

מציעים למכירה

מציעים לקנות

רהיטים

מקררים

רדיו וטייפ

ריפוי והדרה

דירות וחדרים

קבלנים מציעים

דירות למכירה

דירות בחוף ומחוץ

עסקים

הצעות עבודה

מכוניות

هكذا من الاصل

נהג נהרג מפגיעת סמיטריילר

(ע).- נהג מכונית פרטית, יהודה דוד (66), נהרג אתמול בבוקר בהתנגשות בין רכבו לבין סמיטריילר בצומת מורשה. נהג המשאית נעצר לחקירה.

הקטין הודה בדקירת המוות

מאת נתן רועי, סופר „דבר"

בן ה־14 שנחשד בדקירת גיל אלעזרוב בן ה־15 וחצי למוות ליד מועדון „דן" בתל אביב בשבת אחר חצות, הודה אתמול במעשהו ובית המשפט לנוער הורה לעצרו ל־10 ימים.

מפקד מרחב הירקון בתל־אביב ניצב משנה אריה ביבי, הוציא אתמול צו סגירה ל־30 יום נגד קלוב „דן".

הצו הוצא על פי סעיף 23 א לחוק רישוי עסקים והדבר כולל איסור הופעות במקום ומכירת משקאות חריפים במשך 30 יום זאת כדי לשמור על בטחון הציבור.

מנהל המועדון, יצחק אבנרי, הגיב על צו הסגירה באומרו כי אין כל הצדקה לכך. לדבריו, מדובר באירוע חריג שהתרחש מחוץ למועדון וצו הסגירה מחמיר עימו. אירוע טראגי כזה יכול להתרחש בכל מקום. הוא ציין כי במועדון אין מעשנים סמים וגם צביונו שונה מרוק למוזיקת דיסקו. אבנרי דיבר בגלי צה"ל.

נבחרה ועדת ההיגוי למיזוג הקרנות

בעקבות החלטת הוועדה המרכזת מהשבוע שעבר על מיזוג קרנות הפנסיה ההסתדרותיות לקרן אחת, הודיע אתמול מזכ"ל ההסתדרות ח"כ ישראל קיסר, על ההרכב האישי של ועדת ההיגוי לביצוע המיזוג: רב פלג (יו"ר), עמוס ערן, גדעון שגיא, יצחק שילון, ראובן אבל, שלום תנעמי, משה ביתדגן, אמידה אנדריאנוב, אלי דגינו, נירה שמאי, יעקב אגסלר, פנינה פרמבדה וכן נציג של הגימלאים.

הוועדה המרכזת אשרה את הרכב ועדת ההיגוי.

בית בד נגלה בחפירות בישיבה

מאת שמעון וייס, סופר „דבר" בצפת

בית בד כמעט מושלם מתקופת רבי שמעון בר יוחאי וכן אבני־ריחיים ומאות חרסים מאותה תקופה, נתגלו אתמול במהלך עבודות חפירה ובניה להקמת סדנה לעבודות חשמל בישיבת „בר־יוחאי" במירון.

התגליות נחשפו בעומק של מטר אחד בלבד.

ההסדר והתעריפים החדשים בשירותי הטלפון – מהיום

מאת יקיר צור, סופר „דבר"

מינויי טלפון באיזורים שבהם יש מרכזייה דיגיטלית, יחוייבו החל מהיום בתשלום בעד פעימות מונה גם בשיחות מקומיות. בין השעות 08.30 ל־20.30 תירשם יחידת מנייה אחת לחמש דקות ובין 20.30 ל־08.30 בבוקר יחידת מנייה אחת כל שמונה דקות.

חברת „בזק" שלחה ושולחת לכל המנויים הנמצאים באזורים שבהם מרכזת ספרתית, מכתב ובו פרטים על ההסדר החדש, מחירים והצעות לשימוש יעיל וחסכוני במסגרת ההסדר החדש.

שר התקשורת, אמנון רובינשטיין, פנה לוועדת הכספים של הכנסת בבקשה לאשר תיקון בהסדר שכבר אושר לגבי הנהגת המנייה המקומית. לפי התיקון, החל ב־1 באוקטובר ייעשה חיוב מקומי ללא הגבלת זמן בין השעות 23.00 ל־07.00 למחרת.

תעריפים חדשים

הלילה בחצות נכנסו לתוקפם תעריפים חדשים בשירותי הבזק:

יחידת מנייה („פעימת מונה") – 0.076 ש"ח, דמי התקנה בדירה – 302, דמי העתקה 106, תשלום קבוע („דמי שימוש") לחודש: קבוצה א' (בערים הגדולות) 7.13 ש"ח, קבוצה ב' (בערים הבינוניות) 4.58, קבוצה ג' (בשאר איזורי הארץ) 2.09 ש"ח.

במחיר האסימון לא חל שינוי.

במסגרת שינויי התעריפים הוארך ב־16.6 אחוז משך הזמן שניתן לשוחח בחיוג הבינלאומי במחיר של יחידת מנייה אחת. בכך תינתן הקלה בעיקר לישובים מרוחקים שהזדקקותם לחיוג הבין־עירוני גדולה יחסית מזו של תושבי הערים הגדולות.

★ ★ ★

חבר מזכירות תנועת „כך" הורשע בהעלבת הנשיא

(ע). – נשיא בית משפט השלום בירושלים, אהרון שמחה, הרשיע אתמול את חבר מזכירות תנועה „כך", ראובן בן אמית, על פי הודאתו, בהעלבת נשיא המדינה חיים הרצוג במהלך ועידת „כך" בפברואר השנה.

לבית המשפט הוגש כתב אישום נגד שני חברי מזכירות „כך", משה פוטולסקי מנתיבות וראובן בן אמית מטבריה. השניים הואשמו בהעלבת עובד ציבור, בעקבות דברים שהשמיעו לנוכחים בוועידת התנועה בבנייני האומה, שגרמו עלבון לנשיא המדינה. הדברים הושמעו בגנות הנשיא, לאחר שלא הסכים להיות נוכח בפתיחת הוועידה.

בדיון בפני השופט שמחה אמר הנאשם בן אמית, כי הוא מודה באשמה. הוא אמר כי דיבר באופן ספונטאני ונשיא המדינה עצמו חרג מסמכותו כאשר סירב להופיע בוועידת „כך" והכניס עצמו בדרך זו לוויכוח פוליטי.

הנאשם השני, פוטולסקי, לא הודה באשמה ובית המשפט יצפה במועד מאוחר יותר בסרט שצילמה הטלוויזיה בוועידה. המשך הדיונים המשפטיים נדחה למועד מאוחר יותר.

★ ★ ★

שיבושים באספקת מים צפויים היום בביה"ח בצפת

מאת שמעון וייס, סופר „דבר" בצפת

שיבושים חמורים באספקת המים צפויים החל מהיום בבית־החולים בצפת לאחר שהעירייה החליטה לקצץ באספקת המים לבית החולים עקב חוב מצטבר שחב לה המוסד.

לדברי העירייה מגיע החוב ל־561 אלף שקל והוא כולל גם חובות מצטברים של מסים וארנונה. החובות נובעים מהקשיים הכספיים שבהם נתון בית־החולים.

נמסר כי השיבושים יחולו משך כל שעות היום. אתמול סרבה העירייה לדחות את ביצוע הקיצוץ בכמה ימים שבהם יפעל בית החולים לגיוס הכספים לכיסוי החובות.

הורים בירושלים פותחים במאבק נגד הקצנה דתית

מאת יעל פישביין, סופרת „דבר" לענייני חינוך

ועד פעולה, המייצג הורים מ־15 בתי ספר בירושלים, פתחו במאבק נגד ההקצנה הדתית. נציגי ההורים מאיימים כי אם האגף לחינוך דתי לא יעצור את מדיניות ההקצנה שהוא נוקט בה, יפנו לשר החינוך בבקשה למנות מפקחים מתונים. ההורים מתקוממים, בין השאר נגד הפעלת לחץ על מורות נשואות לחבוש כיסוי ראש ונגד היענות לקבוצות לחץ של מיעוט ההורים להפרדה בין בנים לבנות.

ההורים טוענים כי האגף לחינוך דתי מעודד תופעות של הקצנה במקום להילחם בהן. בין השאר, הם טוענים, האגף אינו נלחם להוצאת מורות חרדיות בבתי ספר ממלכתיים דתיים ובכמה מקומות מגיע שיעורן לכ־50 אחוז מצוות ההוראה. כן מפעיל האגף לחץ על מורות לחבוש כיסוי ראש למרות שבציבור הדתי אין קונצנזוס לנהוג כך. האגף, טוענים ההורים, העדיף למשרות ניהול מועמדים בעלי גישות דתיות קיצוניות ודחה מועמדים מתונים, וכן נתן גיבוי לקבוצות הורים קיצוניות שדרשו הפרדה בין בנים לבנות למרות שרק מיעוט בציבור הדתי תומך בהפרדה כזאת. ההורים מעלים ביקורת נגד האגף לחינוך דתי על שהוא נמנע מלקיים את מדיניות האינטגרציה ועל שאינו דואג לרמת ההוראה בבתי ספר ממלכתיים דתיים, הנופלת מזו של בתי ספר ממלכתיים כלליים.

ועד הפעולה של ההורים מייצג, כאמור 15 בתי ספר שמספר תלמידיהם מגיע לכ־10,000 שהם כ־70 אחוז מהתלמידים בזרם הממלכתי דתי בירושלים.

לא ניתן היה להשיג אתמול את תגובתו של מנהל האגף לחינוך דתי.

רימון הונח על שולחן מנכ"ל „ג.ג." אך לא התפוצץ – מפוטר נעצר

מאת נתן רועי, סופר „דבר"

יצחק קול, מנכ"ל חברת ג.ג. – ישראל (גולדגלובוס), ניצל אתמול ממוות לאחר שעובד חברה שפוטר, נכנס למשרדו ושם על שולחנו רימון שהוסרה נצרתו. הרימון לא התפוצץ.

אתמול ב־9 בבוקר הגיע למשרדי החברה ברחוב בילינסון 6 בתל־אביב אדם שאיים לפוצץ עצמו ברימון בחדרו של המנכ"ל קול שישב אותה עת במשרד. האיש, בן 26 מתל־אביב עבד בעבר בהרכבת תפאורות בחברת הסרטים ופוטר לפני מספר שבועות. אתמול, כאמור, בא כשהוא מחזיק בידו רימון ללא נצרה ואיים להתאבד. הוא הוציא את המנוף ועזב את הרימון על השולחן.

קול תפס את הרימון וזרק אותו לעבר החלון והרימון נתקע במשקוף. קול גרר את העובד שפוטר אל מחוץ לחדר, אך הרימון לא התפוצץ. למקום הגיעו חבלני משטרה שפרקו את הרימון.

העובד שפוטר נעצר לחקירה.

קול אמר אחר כך כי הגיב אינסטינקטיבית והשליך את הרימון לעבר החלון. „לאחר מכן קפצתי למסדרון כשאני גורר עימי את החשוד".

לדבריו, החשוד פוטר לפני שלושה חודשים במסגרת קיצוצים בחברה. בחדרו היתה גם מזכירתו ואורחת. המזכירה סיפרה כי החשוד גרש אותה ואורחתה מן החדר ונותר עם קול לבדו במשרד.

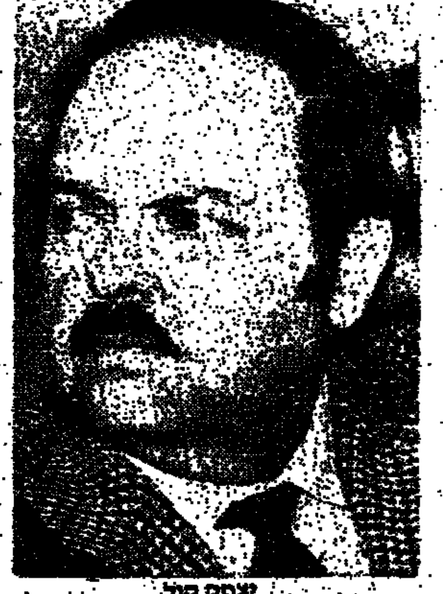
יצחק קול

שריר תובע מנסים להשוות התנאים בתיירות ובתעשייה

מאת דוד מרשיוב, סופר „דבר" לענייני תיירות

שר התיירות, אברהם שריר תובע משר האוצר לקיים דיון בנושא חוק הנופש. כן תובע השר, כי יקויים דיון בנושא השוואת התנאים של ענף התיירות לתנאים הקיימים בתעשייה.

השר שריר שלח מכתב לשר האוצר משה נסים ובו ביקש מהשר נסים לזמנו לדיון בנושאים האלה [illegible]

השר שריר אומר, כי בישיבה אצל ראש הממשלה, ב־11 ביוני השנה, שבה השתתפו נציגי התאחדות המלונות, סוכם – על דעת שר האוצר – כי נושא חוק הנופש ידון רק לאחר קיום המשא ומתן על השכר במשק.

עתה, לאחר חתימת הסכמי השכר, מבקש השר שריר לזמנו [illegible]

באותה ישיבה, שהתקיימה אצל ראש הממשלה עם נציגי התאחדות המלונות בישראל, סוכם כי תוקם ועדת משנה, מקרב ועדת השרים לענייני כלכלה, שתדון בנושא השוואת התנאים בענף התיירות לתנאים הקיימים בתעשייה.

השר שריר מבקש משר האוצר לזמן בהקדם בוועדת השרים לענייני כלכלה דיון בנושאים אלה, שסוכמו באותה ישיבה אצל ראש הממשלה.

300 איש בכינוס אחווה יהודית־ערבית בעכו

מאת יצחק מרידור, סופר „דבר"

כינוס אחווה יהודית־ערבית, שבו השתתפו יותר מ־300 אנשי ציבור יהודים וערבים מעכו ומהגליל המערבי, שאורגן על־ידי יו"ר המחלקה לארגון מועצות פועלים בוועד הפועל של ההסתדרות גדעון בן־ישראל, ועל־ידי העירייה ומועצת הפועלים נערך באחרונה בעכו.

הכינוס, שנועד להגיב על המתיחות שנוצרה בגליל המערבי סביב החלטת הממשלה בעניין „שטח 9", ולאחר שהונח מטען חבלה מתחת לאחד הבתים ברחוב לוחמי הגטאות בעכו, בא להכריז על פתיחת השלוחה של המכון היהודי־ערבי שב„בית ברל" בגליל המערבי.

„זו דרכה של ההסתדרות", אמר בכינוס גדעון בן־ישראל, „לבטא את האחווה היהודית־ערבית לא רק במלים, אלא במעשים, שיש בהם הגשמת החזון של שוויון זכויות מלא בין חבריה".

בן ישראל אמר בכינוס, שבימים אלה הוגשמה החלטת הוועד הפועל להבטיח לכל חבר ערבי השתייכות וזכות בחירה במועצת הפועלים.

מזכיר מועצת פועלי עכו, יהושע כץ, אמר שמטרתו המרכזית של הכינוס היא להגיב על הנסיונות שנעשו באחרונה בעכו להפר את מרקם היחסים המצויין שנארג במשך שנים בין התושבים היהודים והערבים. עכו, אמר כץ, היא אחת הערים המיישמות במיטב ההצלחה את האחווה היהודית־ערבית בחיי היום־יום.

ראש עיריית עכו אלי דה־קסטרו הכריז בכינוס שהעירייה תיאבק בכל כוחה בכל נסיון לחבל ביחסים הטובים בין תושבי העיר.

ח"כ אמנון לין אמר, „שאם נבין כולנו שנגזר עלינו, יהודים וערבים, לחיות בארץ הזאת יחד, לא יהיה כוח בעולם שימנע את תהליך הדו־קיום בשלום."

נואף מצאלחה, חבר הוועדה המרכזת, שיבח את הדו־קיום היהודי־ערבי בגליל ואת החלטת הממשלה להחזיר „שטח 9".

★ ★ ★

ביהמ"ש העליון זיכה נאשם בגלל הדמיון לאחיו

(ע). – בית המשפט העליון זיכה אתמול, מחמת ספק, נאשם שנידון ל־4.5 שנות מאסר באשמת סחר בסמים, מאחר שלא הוכח, לדעת בית המשפט, אם את העבירה ביצע הנאשם או אחיו הדומה לו כשתי טיפות מים.

המדובר בסלח ארון מירושלים, שהורשע בבית המשפט המחוזי בירושלים במכירת הרואין במשקל של גרם אחד לסוכן משטרתי סמוי. הנאשם ערער, באמצעות עו"ד ראובן בר חיים, לבית המשפט העליון והערעור נסב על שאלת זיהוי של הנאשם על ידי הסוכן הסמוי: האם את הסם מכר הנאשם או אחיו הדומה לו, אהרון אהרון.

השופט גבריאל בך, שכתב את פסק הדין, קבע, כי יש דמיון רב בין שני האחים, אך למרות שניתן להבדיל ביניהם „אין בכך להפחית מסבירותה של האפשרות שאדם אשר אינו מכירם היטב, עלול לטעות ביניהם; כאשר אין הוא רואה את שניהם ביחד ונתקל, באקראי, באחד מהם". השופט בך קבע, כי הסוכן המשטרתי הסמוי יכול היה לטעות בזיהוי של הנאשם מפני שלא ידע על קיומו של האח השני ובשל העובדה, כי בשלוש פגישותיו עם הנאשם, שררו תנאי תאורה לקויים.

השופט גם התייחס לעובדה שהמשטרה לא ערכה מסדר זיהוי. עוד נקבע בפסק הדין: „אינני שולל את האפשרות שהאחים ביצעו כאן תרגיל, תוך ניצול הדמיון ביניהם, כדי [illegible] את המערער. אולם קל יותר להשלים עם הצלחת מזימה מאשר לסבול את האפשרות האחרת, החמורה פי כמה, שעקב טעות בתום לב במצב השוטר הסמוי, יורשע אדם שאיננו אשם בעבירה". לפיכך זיכה השופט בך, את המערער מחמת הספק.

השופט [illegible] כי המשטרה תפתח בחקירה נגד אחיו של הנאשם.

23 חרדים הודו והורשעו ברסוס תחנות

(ע). – 23 מבני העדה החרדית הודו והורשעו אתמול בבית משפט השלום בירושלים בהשחתת תחנות אוטובוסים. גזר דינם יינתן במועד מאוחר יותר.

נגד 27 מבני העדה החרדית בירושלים הוגשו כתבי אישום על השחתת התחנות בכך שרססו בצבע כרזות התלויות על התחנות, במשך שלושת החודשים האחרונים.

23 מהם הודו באמור באשמה והורשעו אתמול על פי הודאתם ואילו ארבעה כפרו בהאשמות המיוחסות להם ומשפטם נדחה למועד מאוחר יותר. סניגורם של הנאשמים שהודו, ביקש להקל בעונשם ולהתחשב במצבם הכלכלי הקשה.

נשיא בית משפט השלום, אהרון שמחה, שבפניו נערך הדיון דחה את מתן גזר הדין למועד מאוחר יותר, לאחר שיעיין בתסקירים שהוגשו.

שני נציגי השומרונים בשכם – לירדן

מאת נתן רועי, סופר „דבר"

אהרון בן הכהן שלום, מזכיר מועצת הצעירים השומרונית בשכם, ופנחס בן הכהן צדיק, חבר הוועד המועדון של הצעירים השומרונים בשכם, יוצאים היום בשעות הבוקר לפגישה עם השר הירדני מרואן דודין שמונה על־ידי המלך חוסיין כדי לטפל בענייניים הקשורים ליהודה ושומרון מודיע עיתון השומרונים המופיע בחולון. העיתון מדווח כי הצעירים, שיצאו לאחר שקיבלו ברכתו של הרצון אלטיף, מזכיר ועד השומרונים בשכם, ידונו עם השר הירדני בנושאים הקשורים לפעולות מועדונם.

„המשרד לטיפול בענייני הגדה המערבית" ברבת עמון העביר באחרונה כספים לאגודות ערביות ביו"ש אך לא העבירם למועדון הצעירים בשכם. השיחה תהיה בבראה על נושא זה.

השומרונים דורשים 17000 דינארים להפעלת מועדונם.

תם הסכסוך ב„משאבות סלע"

סכסוך העבודה שבעקבותיו הושבת מפעל משאבות סל"ע מקבוצת „אורדן" בבית־שמש למשך כחודש, נסתיים בסוף השבוע והעובדים שבו אתמול לעבודה מלאה.

מזכיר הסתדרות עובדי המתכת, יצחק גלעדי, שמסר על כך אתמול, אמר כי הסכסוך הסתיים בעקבות הסכם שהושג לאחר משא ומתן ממושך בין נציגי הסתדרות פועלי המתכת, ומועצת פועלי בית־שמש לבין נציגי התאחדות לתעשיינים והנהלת המפעל. גלעדי ציין כי במהלך השביתה וההשבתה קיבלו העובדים סיוע מקרן השביתה של ההסתדרות ואילו ההנהלה קיבלה סיוע מקרן של התאחדות התעשיינים.

למנהלנו

יעקב ליאור

המומים וכואבים על מות רעיתך

שרה ז"ל

בית חישולי כרמל בע"מ

לידידנו היקר – מנכ"ל חטיבת "סולתם"

יעקב ליאור ולמשפחה

השתתפותנו הכנה בצערכם במות הרעיה והאם

שרה ז"ל

חרושת חמרי נפץ בע"מ
ההנהלה והעובדים

מנהל התעשיה הצבאית והנהלתה משתתפים בצערו של

יעקב ליאור

במות עליו רעיתו

שרה ליאור ז"ל

במלאות שנה לפטירת יקירתנו

יונה אופז

נתייחד עם זכרה ביום רביעי כ"ט באב תשמ"ו 3.9.86 בשעה 5.00 אחה"צ ליד מצבתה בחלקת חברי „ההגנה" בבית העלמין בהרצליה.

המשפחה

למנשה לוי והמשפחה

אתכם באבלכם על מות האח

יצחק לוי ז"ל (בארה"ב)

בית רביבים

לחברתנו לעבודה **אברהם בלומה**

השתתפותנו בצערך על מות בעלך

יעקב ז"ל

תנחומים לבני המשפחה

הנהלת מבטחים
והעובדים

אנו מודיעים בצער רב על פטירתה של יקירתנו

מרים הלפרן ז"ל

(אלמנת יחיאל הלפרן לבית סיטנר)

ההלויה תתקיים היום, יום שני כ"ז באב תשמ"ו 1.9.86 בשעה 13:30 בבית העלמין בכפר סמיר חיפה.

נפגשים ליד השער הראשי.

המשפחה האבלה

יחד עם המשפחה אנו אבלים על מותו של חברנו

סימקין ישראל ז"ל

עובד הבנק בגימלאות

בנק הפועלים בע"מ
סניף קרית חיים
ההנהלה העובדים והגימלאים

ספלגת העבודה הישראלית / מחוז תל־אביב

ביום שלישי 9.9.86 בשעות 19.00 – 17.0, תתקיים בחירת מועמדת ה„עבודה" לתפקיד מזכירת נעמת בתל־אביב, ההצבעה היא אישית וחשאית.

מועמדות ניתן להגיש במעטפה על שם עו"ד חיים כצמן, יו"ר ועדת הבחירות, בבית המחוז – רח' בלינסון 9 תל־אביב, עד יום ראשון 7.9.86 בשעה 12.00.

נהג עצור!

הלימודים החלו! תלמידים חוצים כבישים!

תן לילדים להגיע בשלום

* לפני מעברי חציה – עצור! ותן לילדים לעבור בבטחה.
* השמע למשמרות הזהירות.
* בקרבת ילדים (אפילו הם על המדרכה) וליד מכוניות חונות – הגבר עירנות וסע יותר לאט.

יחד נעבור את שנת הלימודים בשלום

המועצה לבטיחות בדרכים · משרד התחבורה
המועצה הלאומית למניעת תאונות · משטרת ישראל · משרד החינוך והתרבות

עיריית בת־ים

מובא לידיעת הציבור כי ביום שלישי 2.9.86 יוחלף מספר הטלפון של העיריה

המספר החדש:

552-7131

האוניברסיטה העברית בירושלים

מדור חשבונות סטודנטים

מועד תשלום המקדמות ע"ח שכר לימוד, אגרת לימוד ושירותים לשנת הלימודים תשמ"ז הוא היום, 1.9.86

תשלום שיבוצע עד ליום 14.9.86 לא ייחשב כאיחור ולא יחוייב בהפרשי הצמדה וריבית.

לחברתנו **חנה כנפית**

משתתפים בצערך במות האם

רחל ז"ל

ומביעים תנחומים למשפחה

קיבוץ בית־אורן

של היום הוא חדש

דבר היום

לוב חוזרת לחדשות

התוצאה החיובית הקונקרטית של כל הפעילות הקרתנית מצד שליט לוב קולונל קדאפי, הגיה, בעשרת הימים האחרונים היא ביטול ה"איחוד" בין מדינה זו למרוקו. בדוגמת שורה של איחודים אחרים בעולם הערבי הנשכחים מהר (מי זוכר עדיין את קע"מ?) המדובר היה גם במקרה זה באיחוד פיקטיבי – תולדת שאיפתו של קדאפי להיחלץ מהבידוד מזה, והאינטרס של המלך חסן להפסיק את הסיוע הלובי ללוחמי הפוליסאריו בסהרה המערבית מזה. אין להוציא מכלל אפשרות שהסיוע לפוליסריו יחודש עתה. כבר בכבי עם הוקעה שהוקיעו קדאפי ואסד בעל בריתו את המלך על ה"בגידה" של אירוח שמעון פרס באיפראן. אולם הרצון הטוב מצד האמריקאים, שמלכתחילה את התקרבות מרוקו ללוב, עשוי לאזן זאת. סתימת הגולל על "האיחוד" אף עשויה להקל על המלך חסן להוסיף ולמלא בעתיד תפקיד חיובי לקידום תהליך השלום בין ישראל והגורמים הערביים הפרו־מערביים המתונים, ואין לנו סיבה להצטער על כך.

קשה יותר היא שליטת השידול המבודד של שגריר ארה"ב באו"ם גנרל וולטרס, במאמץ לשכנע את מדינות אירופה להתריף את העיצומים הפוליטיים, הכלכליים והדיפלומטיים נגד לוב לשם הרתעתה מחידוש פעולות הטרור. גם ממשל רייגן, הנוקט עמדה קשוחה במלחמה נגד הטרור, מעדיף צעדים לא צבאיים, מתואמים עם בעלי־הברית, על מהלומה ימית או אווירית מחודשת, כדוגמת המתקפה על טריפולי באפריל השנה. אך הסיכויים להיענות האירופים עדיין מוטלים בספק מטעמים כלכליים ופוליטיים כאחד. מצד אחד עלולה פעולה צבאית אמריקאית מחודשת לעורר גל של תגובות אנטי־אמריקאיות באירופה, חריפות יותר מאשר ברוב מדינות ערב. גם ממשלת תאצ'ר חוששת להתיר לאמריקאים פעם נוספת את השימוש בבסיסיהם בבריטניה מחשש לתגובת הליבור. ובדומה גוברת הסלידה מממשל רייגן בקרב הסוציאל־דמוקראטים הגרמנים וסוציאליסטים אירופים אחרים. ממשל רייגן ניצב אישוא בפני ברירה לא קלה, ולעת עתה הוא ממשיך במלחמת עצבים. אך בסופו של דבר תהיה תגובתו תלויה בהתנהגותו של קדאפי הלכה למעשה. מכל מקום, יש לקוות כי תימצא הדרך לבלימת מיתקפת טרור מחודשת.

יש חיים (סוערים) אחרי הרוטציה

מאת חגי אשד

בפגישת פרס־מובארק תידון הרכבת "ועדה מכינה" לשיחות שלום, שתתחיל בפגישה של "פורום בין־לאומי"

נבואה היא, כידוע, מקצוע מסוכן מאוד בארץ הנביאים, בעיקר כאשר מנסים להתנבא לגבי העתיד. אף־על־פי־כן יש כמה נבואות שהן בגדר "סיכון סביר", לגבי הצפוי לנו לאחר הרוטציה. אם לא תמוטל ברגע האחרון במשבר בלתי־צפוי. את פרשת השב"כ, כבר הוכחנו הכל יתכן, כידוע, בארץ הנביאים, ולך דע את ההבדל בין נביאי אמת לנביאי שקר.

סיכון סביר כזה, לדעתנו, היא הנבואה שיש חיים אחרי הרוטציה, גם אם אלה יהיו חיים סוערים למדי. הממשלה תוכל להמשיך לתפקד, למרות שרוטה תהיה רצופה משברים גדולים וקטנים בין המפלגות השונות ובתוכן פנימה. אלה יוצפו ויתווו האלה יעשו את שלהם. דבר והיפוכו, אפילו. קצת התנהלויות, שלא יותרגו מההסכם הקואליציוני, שהוקפא, למה נבחר. ולעומתם – המשך תהליך השלום בביצועו של שמעון פרס. בניגוד ליצחק שמיר, ימשיך שמעון פרס להתנהג כאילו הוא ראש הממשלה בכל מה שנוגע לתהליך השלום. ומי שיקבע במחלוקת ביניהם יהיה הרוב בממשלה (גם בקבינט) ובכנסת. פעם יהיה רוב כזה ופעם רוב הפוך, ועל כך יהיה נטוש המאבק הבלתי־פוסק. בענייני חוץ תהיה הבחירה במקרים רבים בידי גורמי חוץ – ארה"ב, מדינות אירופה וגם מדינות ערב השונות. הם יוכלו לבחור את העמדה הנראית להם אם יהיו ניגודים וסתירות בין דברי ראש הממשלה יצחק שמיר, שיגיד כמעט תמיד "לא" ולפעמים "לא, אבל..." לבין דברי ממלא מקום ראש הממשלה ושר החוץ שמעון פרס שיגיד על פי רוב "כן, אבל..." ולפעמים "לא, אבל...". סביר להניח שגורמי החוץ יעדיפו להתעלם מן ה"לא" של שמיר ולהשיב בחיוב על ה"כן, אבל..." של פרס.

אלה יהיו חיים סוערים, בלי ספק, אבל הם יהיו. וזה לא הכל. בליכוד יהיה רוב לו שימשיך לאיים ולדרוש לכנס את ועידת "חירות" (אחרי הרוטציה לא יוכלו להאשים אותו שהוא מטרפד אותה). פעם הוא מתחרה עם יצחק שמיר ואריק שרון – מי קיצוני יותר. ופעם – ההיפך. הוא יראה לכולם שהוא שקול יותר ומתאים יותר להנהגה אחראית. תלוי בנושא ובדעת הקהל. כמו שהיה לפני הרוטציה.

במפלגת העבודה לא ישתתקו הצעקנים שידרשו לשאת ולתת עם אש"ף ולהסכים לתנאים השונים שנועדו לאפשר זאת, בשלבים. אבל, סביר להניח שלא יהיה לדרישה זאת רוב בממשלה ובכנסת. וסביר עוד יותר להניח שלא יהיה לכך רוב בקרב ציבור הבוחרים, וכי מפלגת העבודה לא תבצע "תרקיד" ולא תלך לבחירות על נושא זה דווקא.

היות שכבר הסתבכנו ושקענו בקרקע הטובענית של הנבואות (למרות האזהרות הנ"ל) נמשיך ונאמר – כי הממשלה תוכל להתקיים בין שני הקצוות הללו, גם אם לא תצליח לשמור על שיווי משקל ביניהם, בין הצבעת רוב אחת לשניה.

מה שעומד עכשיו על הפרק וימשיך לעמוד גם לאחר הרוטציה, הוא המאמץ לקדם את תהליך השלום, כדי שלא יודעך וכדי שלא יתחיל במקומו תהליך של התקדמות לעבר המלחמה הבאה (אולי לאחר שתסתיים מלחמת איראן־עיראק). מה שעומד על הפרק בפגישת הפיסגה הידועה בין ראש הממשלה שמעון פרס לבין הנשיא מובארק, הוא הסכמה על הרכבת "ועדה מכינה" לשיחות השלום שיתחילו בפגישה של "פורום בין־לאומי" שייקרא בשמות שונים, בשפות של המשתתפים השונים.

ב"וועדה מכינה" כזאת ישתתפו נציגים ישראליים ומצריים, וגם נציגים ירדנים כמקווה, ואולי גם נציגים "פלשתינאים אותנטיים" שיהיו מוסכמים על כל יתר המשתתפים (ואולי בחשאי גם בין הנשיא מובארק ויאסר ערפאת וכמה ממקורביו). במקרה כזה ישתתפו גם נציגים אמריקאיים ויהיה בכך, בלי ספק, צעד קדימה בדרך הארוכה והקשה לקידום השלום במזרח התיכון. "הוועדה המכינה" תצטרך לקבוע את הנוהל של ועידת השלום הבאה – סדר היום, הרכב המשתתפים, נוהל קבלת ההחלטות (רק בהסכמה מלאה ולא ברוב נגד מיעוט) ואף על הקמת ועדות־משנה, שבכל אחת מהן תשתתף ישראל וכל אחת ממדינות ערב השכנות ואף משלחת ירדנית־פלשתינאית, כאמור.

זה מה שיידון בפגישת הפיסגה לפני הרוטציה וזה מה שיידון, כנראה, גם אחריה. שמעון פרס יעסוק בכך באותה מידה של אינטנסיביות וסמכות שהוא עוסק עכשיו. למרות שהליכוד יגעש ויסער ויצהיר הצהרות נגדו. ויהיו גם פרובוקציות של "התחיה" ו"גוש אמונים" בעידוד ראשי הליכוד שיתחרו ביניהם בקיצוניות עד לוועידת "חירות" ועד לליכוד הליכוד, אם ומתי שיהיו. למרות כל החיים הסוערים הללו יוכל שמעון פרס להמשיך בביצוע המהלך הזה. אם הוא לא יותרג מהסייגים האמורים, יש סיכוי שהוא יהנה מתמיכת הרוב בממשלה ובכנסת (גם בקבינט) מן הטעם הפשוט – שהוא יישען על רוב בעם ובקרב ציבור הבוחרים. כך היה לגבי היציאה מלבנון והמדיניות הכלכלית, וכך בעניין הבוררות על טאבה. סביר להניח שכך יקרה גם לגבי "הוועדה המכינה", כאמור. גם הקצב האיטי ימשך. כל עוד שכנינו הערבים ימשיכו להתנהג כפי שהתנהגו עד כה. ואין סיבה להניח שהם לא ימשיכו. הקצב – תלוי בעיקר בהם. זו עובדה. זו לא נבואה. ועד עכשיו הוא היה איטי ומתמשך עוד ועוד, שוב ושוב.

אני מקווה שאיש לא יסקול אותי באבנים, בין אם זה יקרה כך או אחרת. אחרי הכל, אני לא אהיה נביא האמת, או נביא השקר הראשון בארץ הזאת (מחק את המיותר). לאחר שכיסיתי את עצמי, אני חוזר ומתנבא שיהיו חיים (סוערים) גם אחרי הרוטציה, פחות או יותר כפי שהיו לפניה וכפי שיהיו אחריה. העיקר שתהליך השלום – ימשך, ולא להיפך.

עוללות

מאת חיים גורי

פיספוס אומלל. ניתנה הזדמנות לדניאל, הוא פרופ' הרושובסקי לומר משהו מבהיר, אך הוא חוזר אל העיוות השקרי וגם רואה עצמו כמועמד לרצח ר"ל

ב־22.8 פירסמתי רשימה בשם "העירומים והמתים" ("דבר" 15.8.86), תגובה על שירו של גבי דניאל (כינויו המשודרי של פרופ' בנימין הרושובסקי) "פטר הגדול", הנפתח בקביעה הזאת: "פטר הגדול / סלל את עיר הבירה פטסבורג / בביצות הצפון / על עצמות אכרים / דוד בן גוריון / סלל / את הדרך לדרך כורכה, העוקפת / את הדרך אל דרך הבירה ירושלים / בעצמות נערים מן השואה".

כתבתי על כך מה שכתבתי. בשבת, למחרת היום, התקשר אלי טלפונית המחבר הנסער: "מדוע התנפלת עלי?" השבתי לו כי לא היתה זו התנפלות, כי אינני מבעלי סגנון הכאסאח החוגג בתרבותנו הספרותית והעתונאית, כי היתה זו תגובה מאופקת למדי ולו גם קשה, על שיר שקרי. הצטערתי מאד, אמרתי לו, על כי אתה כתבת זאת. ברשימתי ב"דבר" ציינתי כי "יש לי פינה חמה לאיש הזה אף ששנים רבות לא נפגשנו". בשיחה בת ארבעים דקות ניסה להסביר לי למה כתב גבי דניאל, משוררו הבדוי, שיש לו גורל ואישיות משלו, את הדברים האלה. הוא לא חוזר בו מדבריו. להיפך, היתה זו האשמה חוזרת על הצברים ועל ותיקי הארץ, איך קיבלו את פני אנשי הנח"ל, ניצולי השואה בהגיעם. הסביר מה היתה לו הבדידות "ההתנשאות שלכם". וכן דיבר על "גישתו הספרותית האירונית, האנטי־הירואית, האנטי־אלתרמנית", טען שלא הבנתי את השיר. היתה שיחה קשה. החלטנו להמשיכה בתל־אביב. יום לפני שנסע לאוניברסיטת ייל נפגשנו, שם הוא עתיד להרצות.

הוא כעס מאד על תגובתו של חנוך ברטוב ב"מעריב" שפורסמה באותו יום שבו ראו אור דברי. אמרתי לו כי חנוך היה לוחם במלחמת העצמאות וכי מיטב חבריו, כחברי שלי, אבדו בקרבות. איש ופצעיו בארץ הזאת, וכי שום ניתוח ספרותי של "פטר הגדול" לא יצדיק את שקריותו על הדרך שנסללה בידי בן גוריון "בעצמות נערים מן השואה", שלא לדבר על "בדהגנבת", "מדריך הקפ"פ, בן הנוער העליון, יגאל ידין, הצבר הסטראוטיפי, "שניהל את כל האש הזאת". ושוב חוזר בנימין־דניאל על "מכוות האור" שלו, מה עשינו להם בבואם. שעה וחצי שוחחנו על העליות השונות שהגיעו ועל היחס ההדדי ביניהן, על הסיפור המוכר כל־כך הפוקד את העולה בבואו לארץ הקשה הזאת שבה מבדילות רק כמה שנים בין "ותיק" ו"חדש". הזכרתי שלושה יהודים פולנים שבאו ארצה, בין שנת ארבעים לארבעים ושתיים, משה סנה, נתן פרידמן (ילין־מור) ומנחם בגין וקיבלו מיד פיקוד על ההגנה, הלח"י, והאצ"ל, והתקבלו כסמכות מדינית ופיקודית על ידי הנוער העברי. הוא חוזר אל פצעיו שלו. לאחר ארבעים שנה, והוא כבר ותיק ומכובד ומושרש ופרופסור ואיש המימסד האקדמי־ספרותי, דיבר כנער הדפוק המקופח המבוזה.

נשארנו חלוקים. לא חזרתי בי מדברי ב"דבר". אך משהו בכל זאת היה שם. חשבתי כי כל פגישה משאירה איזו צלקת ומשהו מן הרע עשוי להתפוגג אל איזו חרטה. טעיתי?

בשובי ירושלימה התקשרה לביתי פנינה, בסכם מהמקומון הירושלמי "כל העיר" וביקשה לראיין אותי בנושא הנדון לאחר שראיינה לפני את חנוך ברטוב ואת בנימין הרושובסקי. רשימתה היתה אמורה להתפרסם גם במקומון התל־אביבי "העיר". העתונאית הבטיחה לי שדברי יובאו בהגינות כאמירתם. סיפרתי לה על פגישתי עם דניאל־בנימין והוספתי בקיצור את יחסי לשירו.

ביום ו' הופיעה כתבתה ב"כל העיר" הירושלמי. דברי ברטוב והרושובסקי ודברי שלי ועוד חוות דעתו של היסטוריון מלחמת העצמאות, נתנאל לורך, המציין כי בשני קרבות לטרון ב־24 וב־31 במאי '48 נפלו 17 עולים חדשים. הוא מציין את ארצות מוצאם. המקומון הירושלמי נהג בי בהגינות ומסר את תמצית דברי ואילו המקומון התל־אביבי "העיר" מחק מתשובתי כל משפט שיש בו הסתייגות חריפה וגנאי לשיר "פטר הגדול". למרתי שעור נוסף בהגינות עתונאית. צר לי כי דברי אלה לא הגיעו לקוראי "העיר". אני רוצה, למען הפרוטוקול, לציין מה הושמט, עד סירוס, מדברי: "...חברים מהנגריה צילצלו לשאול אחר המאמר 'מדוע דניאל גוזל מאתנו את חדוות ההשת־ייכות? מדוע הוא הופך אותנו לאובייקטים, לקרבנות. שמחנו להיות חלק מהמלחמה, מהגאולה. זה העניק לנו תחושת זהות'... גם אם דניאל מוסר בשירים אלה את הפן החשוך, הלא ידוע, של המקופח, הנעלב, הדפוק, זה שהתנשאו עליו, לא הבינו אותו – עדיין הפסוק, 'הדרך נסללה בעצמות נערים מן השואה', הוא איום ושקרי". והלאה באותו ענין: "...יכול להיות שאפשר לתלות בנו, הדור של 1948, הרבה רעות. יש לנו הרבה רגשי אשם: העולים, עדות המזרח, המעברות, ובעיקר הענין הזה של השואה, שהוא האיום מכולם ועד יומנו האחרון זה יהיה. אבל הנקודה היחידה שבה אנו שלמים עד הסוף, עם כל הכשלונות והטעויות, את זה הוא לוקח מאתנו בשיר הזה. ועל זה אי אפשר לעבור לסדר היום. זה עיוות מכוער. כשהגיעו הנח"ל דמים ברמים נגעו. להפוך את הדרך רק לקורבנם זה דבר שקרי, שאין בו לא אמת היסטורית ולא אמת שירית..." וכו'.

כל זה לא נרפס ב"העיר" התל־אביבי. מדוע? הרי אני גם "קלגה" עתונאי. אך העניין הסתבך והתכער למראה תשובתו של פרופ' הרושובסקי, הגרועה, לצערי, משירו של דניאל. את הביקורת על דבריו הוא מכנה "כדור של אנאלפביתים..." הדברים של ברטוב הם "הסתה תולנית כמו אלה שהיו לפני רצח רוזה לוקסמבורג וארלוזורוב... לקחו אנשים שבודים ורצוצים כבשר תותחים..."

פיספוס אומלל. ניתנה לו הזדמנות לומר משהו ראוי ומכובד, אינני אומר מרפא. הוא חוזר על העיוות וגם רואה עצמו מועמד לרצח ר"ל.

אל דאגה. איש לא יפגע בדניאל־בנימין. אך המחבר פוגע בעצמו ב"הדרך" ספשי. חבל. הוא מפקיד, טרם שיסע לאמריקה, בידי מנחם פרי עורך "סימן קריאה", שיר שבו הוא מכנה את ברטוב "אדם פרמיטיבי ממלבס (עיירה פולנית נידחת)". השיר מופיע בשני המקומונים. פרי פטור, איפוא, מהדפסתו החוזרת למען כבודם של המחבר והעורך, אלא אם כן חשוב לו לפרסמו בהוצאה ביבליופילית.

(גם זה חלק מ"המצב הישראלי".)

טעות אומללה

כמה שעות לאחר שנשלחו דברי אלה לעתון קראתי ב"ידיעות אחרונות" את רשימתו של צבי שילוח "השקיעה", המאזכרת בין השאר את השיר הנ"ל והתגובות עליו. לא די היה לו לשילוח בשיר הזה, בא ונטל מדברי־הפתיחה המרירים והאירוניים שלי ל"העירומים והמתים" וייחס אותם כציטטה, כתוספת חטא על פשע, לבנימין הרושובסקי. בשל קריאה מסולפת גרר, לצערי, גם את הוויכוח הזה לזירת "השמאל והימין".

דרום־אפריקה, ניקרגואה והמזה"ת, ובסדר הזה

מאת שלמה שפיר

בעיית הדרום־אפריקה [illegible] על בעיות המזרח־התיכון והסכסוך הישראלי־[illegible] לרבות הנושא [illegible] בדעת הקהל האירופית

בניגוד להגדרתו של חבר הקבינט מטעם הליכוד, השר משה ארנס, מוכח ראש הממשלה שמעון פרס בשבועות אחרונים אלה של ממשלת האחדות במהדורתה הראשונה, שאין הוא כלל ועיקר "ברוז צולע" (הביטוי מושאל מהמינוח הפוליטי האמריקאי לגבי נשיא בחודשי כהונתו האחרונים, בין אם נכשל בבחירות ובין אם איננו עומד עוד לבחירה). אחרי הביקור המרשים במארוקו, שמיקד את תשומת־הלב בעולם לשבועות ארוכים לפעולות של ישראל לארצות הקשת השמונים, צפויות לפרס פגישות כה רבות עליהן באלכסנדריה, בוואשינגטון, באושאה ובמאלים, ואולי עוד יתוספו על כך שיחות חשובות אחרות בעת פתיחת מושב עצרת או"ם בניו־יורק. כל אלה הם נדבכים חשובים בשיפור מעמדה ותדמיתה של ישראל בזירה הבין־לאומית, אך בלב מקבלים חששות לגבי ההמשך של ממשלת האחדות – במהדורתה השניה, בראשותו של יצחק שמיר. יש לא מעט סימנים שהדגשים התכשים של הליכוד בתיאום עם המפלגות הדתיות בקואליציה ותמיכת "התחיה" מבחוץ יקלקלו חלק מהישגי השנתיים האחרונות.

עם זאת יש, כידוע, תחום שבו לא הושג כמעט דבר, הן בשל אילוצי "קואליציית התיקו" בירושלים והן בשל "ההיתוס־התוניתע" של חוסיין מלך ירדן, דהיינו תהליך השלום בחזית הירדנית־פלשתינאית. הסכם חוסיין־ערפאת מלפני 18 חודשים נתקל בקשים חמורים ועוכב, אולם חרף מבוקתו והאריכות של מנהיג אש"ף לא חל למעשה שינוי במעמד הבין־לאומי הנכבד של הארגון, בין אם הוא מוכר כנציג הבלעדי או כנציג העיקרי של העם הפלשתינאי. תזכורת בעניין, זה קיבלנו בשבוע שעבר בעת ביקורו של סגן ראש הממשלה ושר החוץ הלוקסמבורגי, המנהיג הסוציאליסטי ז'אק פוס. בפגישה עם אישים מהשטחים המזוהים עם אש"ף – ביזמת "המועצה הערבית לעניני ציבור", שבית־הדפוס של בסאנה בירושלים נסגר על־ידי השלטונות הישראלים – הטעים האורח שהוא רואה באש"ף את נציגם העיקרי והחשוב ביותר של הפלשתינאים וכי הצהרת ונציה של הקהיליה האירופית משנת 1980 – שאצלנו מרבים לסתום עליה את הגולל, שרירה וקיימת.

העובדה שלוקסמבורג היא הקטנה בין ארצות הקהיליה ואחרי איסלנד היא הקטנה בין חברות נאט"ו, אינה גורעת מחשיבות התזכורת. מכל מקום, כמו פוס חושבים הרוב המכריע של המנהיגים והפעסקנים הסוציאליסטים באירופה וגם הרבה נוצרים־דמוקראטים אחרים, אם כי לא כולם תמיד אומרים זאת בגלוי. ספק רב גם אם יש להסיק מסקנות מרחיקות לכת בדבר שינוי עמדתה של פאריס, בגלל מהבדלי הנימה בהתבטאות לגבי דרך מימושה של זכות ההגדרה העצמית הבלתי־מעורערת של הפלשתינאים. יתר על כן, גם אם ישוקם הסכם חוסיין־ערפאת בדבר קונפדרציה ירדנית־פלשתינאית, רצוי יהיה לזכור כי קונפדרציה איננה פדרציה ואין בה ערובה להיפרדות הגדה ולהפיכתה למדינה שלישית בין הים למדבר.

האורח רם־המעלה הבא שמצפים לביקורו אצלנו הוא שר־החוץ של הממשלה הסוציאליסטית הספרדית בראשותו של פיליפה גונזאלס. אולם לפני ביקורו ברמשק בשבוע שעבר הדריזה מאדריד להעניק מעמד דיפלומאטי כמעט מלא לנציגות אש"ף, כפיצוי על כינון היחסים הדיפלומאטיים עם ישראל בינואר השנה. מפי חברי משלחת של סוציאליסטים, פעילי התנועה המקצועית בנורווגיה, שביקרו אצלנו בימים האחרונים, שמענו על כוונתה של ממשלת ברונדטלאנד להתיר הקמת משרד אש"ף באוסלו, בדומה למשרד בשטוקהולם. יש, למעשה, אישים במפלגת השלטון הסוציאל־דמוקראטית הנורווגית המוכנים אף להרחיק לכת והממליצים להעניק לנציגות אש"ף מעמד דומה לזה של שגרירות ישראל: אחרי ככלות הכל, מדובר במדינה הפלשתינאית בדרך שהקמתה בלתי־נמנעת.

בשיחות עם סוציאליסטים ידידותיים מנורווגיה, מגרמניה, מאוסטריה וממדינות אחרות, המחייבים את המשך קיומה של ישראל בצידה של המדינה הפלשתינאית העתידה לקום (בנפרד או במסגרת קונפדראציה) אתה שומע הכנפתניכי "ישראל, בתור הצד החזק, צריכה לעשות את הצעד המשמעותי הראשון לפיוס הפלשתינאים ולא להתמיד בסרבנותה. הפחדים הישראלים מפני אירדנטה פלשתינאית, שתכוון להחזרת השטחים שבהם מתגוררים רובם הגדול של ערביי ישראל ושלפי תכנית החלוקה של או"ם מ־1947 צריכים היו להיות חלק מהמדינה הערבית, אינם מדאיגים את בני־השיח האירופים ואף לא החששות שמדינה פלשתינאית נפרדת תהפוך למעין לבנון שניה בגבולנו המזרחי, בגלל המאבקים הפנימיים של סיעות אש"ף וגורמים אחרים. גם מורכבות עתידה של ירושלים אינה נהירה להם. כל הדיבורים האלה אין פירושם תמיכה במעורבות אירופית פעילה במאמצים ליישוב הסכסוך או לכפיית הסדר: הפגת המתיחות המזרח־תיכונית בשנים האחרונות הפיגה בחלקה את החרדה מפני התלקחות מחודשת כאן שתסכן את שלום העולם, אולם ספק אם צריך לראות בכל ההתבטאויות מס־שפתיים בלבד: לטווח ארוך עלול להיות להן אפקט מצטבר.

★ ★ ★

למולנו, מאפילה כיום בעיית דרום־אפריקה על בעיות המזרח־התיכון והסכסוך הישראלי־ערבי, לרבות הנושא הפלשתינאי, בדעת הקהל האירופית. כתבתי זה לא כבר על ההזדהות המוחלטת של המחנה הסוציאל־דמוקראטי והשמאל הבלתי־מוגדר במערב־גרמניה עם מאבק השחורים בדרום־אפריקה למיגור מדינת האפרטהייד של הלבנים. לפעמים התלהבות זו אף נראית פשטנית במקצת, אף שמשטר האפרטהייד ראוי כמובן להוקעה החריפה ביותר. לא שונה המצב בסקנדינאוויה, לדברי עמיתים מארצות הצפון. מפלגת העבודה הנורווגית וראש הממשלה ומנהיגת המפלגה גרו הארלם ברונדטלאנד עושות עתה כל אשר לאל ידן כדי לגבש חזית אחידה של תומכים בחרם־נגד דרום־אפריקה. לעת עתה מהססת עדיין ממשלתו של אינגבואר קארלסון בשטוקהולם ללכת בעקבות דנמארק ומעדיפה להצטרף לעיצומים של מועצת הבטחון אך אפשר שלחץ האיגודים המקצועיים והמפלגה יניע את ראש הממשלה לפעול גם בניגוד לאינטרסים של התעשיה השוודית, השוללת עיצומים חד־צדדיים.

הנושא האחר המקדים על־פי רוב את המזרח־התיכון בכותרות ידיעות־החוץ של העתונים הוא על־פי רוב המעורבות האמריקאית בניקאראגואה, שבאירופה פוסלים אותה פסילה מוחלטת: ממשלת נורווגיה עומדת להעניק בעתיד למשטר הסנדיניסטי מקום מועדף בין

(המשך בעמ' 8)

להציל את דרום־אפריקה בניגוד לרצונה (3) / טדי פרויס

פיננסים, נפט וטכנולוגיה

הדיבורים הממושכים על סאנקציות העניקו לפרטוריה פסק־זמן להתכונן לאמברגו של נפט ואנרגיה

פעולות עונשין נגד ענק כלכלי כרפובליקת דרום־אפריקה (רד"א) היא מבצע קשה (ראה "דבר", 31 באוגוסט) והתגובה למטבע מחיר הזהב עשויה להשפיע בכיוון הפוך מהמצופה. בכל זאת, בתחום אחד הצליחו יוזמי הסאנקציות לפגוע בנושאי האפרטהייד: באמצעות קווי האשראי. עצם הנפנוף בסאנקציות הפחיד מלווים בכוח, שסגרו את ברזי המזומן או הסתפקו בייקורת. פיננסיים בעלי מעוף החליטו שכאן, כמו בכל תחום אסור, טמון פוטנציאל של רווח. הם פתחו, איפוא, לדרום־אפריקה קווי אשראי חדשים, תמורת מחיר (ריבית) מתקבל על הדעת – מבחינתם. בעיקר הודות לאלה – גרמנים ושוויצרים, ובמידה פחותה יפאנים, על הכרה החלשה שבעצרה. במקביל התמידה פרטוריה את הפיקוח על מטבע־החוץ ולכן זה ערכו של הראנד. בסוף 1984 היה ראנד אחד שווה 80 סנט של ארה"ב (וזו בתקופת הסופר־דולר, כשערכו היה בשיא); כיום משיגים תמורת ראנד רק 38 סנט – וזה אחרי שהדולר נחלש בכ־40 אחוז ביחס למארק ולין. אם המערב יחליט, ולא מן השפה ולחוץ, על חרם, ואם מלווים בחו"ל אכן יקפצו את ידם, ייגרם לרד"א נזק כבד. תהיה זו מכה מכוונת ועזה יותר מהריצה, שפעל כחרב פיפיות, לבסוס את מחיר הזהב.

הדרום־אפריקאים מודים, כי עונש כזה אכן יפגע בכלכלתם, אך לא יהיה מכת מוות. ראשית, ראנד חלש מעודד יצוא ומצמצם יבוא. כלכלנים בבריטניה מעריכים כי השנה תצבור רד"א עודף של 3.5 מיליארד דולר במאזן המסחרי, על־אף חוסם הגולנשטאי שאותו בנו־אפריקאיד – לא־דווקא מדינות – גוזר על עצמם.

אשר לנזק לדרום אפריקה, יש לשאול מי היא "דרום אפריקה" שתינזק. ייננזקו דווקא האנשים שמחוללי הסאנקציות רוצים לעזור להם – השחורים, טוענים הדרום־אפריקאים, ורבים בעולם מהנהנים לאות הסכמה. בכל עת של מצוקה כלכלית נפגעים קודם־כל חסרי האמצעים. בגלל הסאנקציות ייסגרו מכרות, בהם שניים מכל שלושה מועסקים הם שחורים; רבבות ייפלטו מבתי־החרושת ורבבות מחוות חקלאיות, כי היצוא החקלאי יוגבל ושטחים רחבים יוצאו ממעגל הייצור והעיבוד. נוסף על כך תצטרך הממשלה לצמצם את השירותים הסוציאליים שמהם נהנים שחורים, בתוקף היותם עניים, יותר מלבנים. נכון שבקרב המיעוט השליט ילכו פחות בוגרים/ות למספרה ופחות ילדים יישלחו ללמוד צילום ופסנתר, אך באלה קל יותר לעמוד מאשר בפיטורים ממכרה או בסגירת בית־חרושת.

יתר על כן 1.7 מיליון עובדים מארצות אפריקה השחורות, כ־1.2 מהם באופן בלתי־חוקי, מוצאים את לחמם ברד"א. רק אלה שעובדים ברשיון שולחים הביתה יותר מחצי מיליארד דולר, תרומה נכבדה לכלכלות של זימבאבווה, זאמביה, מוזאמביק ועוד מדינות שכנות. סאנקציות יקפחו את פרנסת רובם, ויהיו להן השלכות חמורות על הכלכלות של אותן שכנות. אם יחליטו בפרטוריה להפעיל סאנקציות־נגד, יהיו התוצאות קשות עוד יותר. רק על־ידי הגבלת התחבורה יכולה רד"א להכות מדינות כמו זאמביה, זימבאבווה וזאיר. רוב מוצרי היבוא מפורקים ואת סחורות היצוא מסיעים בכלי רד"א ומסיעים במסילות הברזל שלה. האפשרויות הן מוגבלות, אם כי נמלי מאפוטו (מוזאמביק) ודאר־א־סלאם (טאנזאניה) מסוגלים לטפל רק בשבריר מכל המטענים העוברים כיום בדרבן, בקייפטאון ובפורט־אליזאבת. ומסילות הברזל והכבישים שלהן אינם ערוכים לטפל את תוספת מיליוני הטונות שיועתקו מתחומי רד"א. התשתית התחבורתית עצמה תיפגע גם, רד"א משתתפת ומספקת ידע טכני ומכשור, הדרושים להפעלה ותקינה של רשת מסילות הברזל הדלילה של השכנות השחורות. כמה מהן, כמו זימבאבווה ומוזאמביק, יישארו עם עודפים של אלפי מגאוואט חשמל (אלה נמכרים כיום לרד"א) ועם יהלומים שחופרים ברוב מדינות היבשת (לעתים בשותפות עם "דה־ביירס", השליטה ב"סינדיקאט" היהלומים העולמי) ומשווקים באמצעות ה"סינדיקאט", מוסד דרום־אפריקאי כמעט למהדרין.

סאנקציות גומלין מצד פרטוריה, יביאו לצמצום דראסטי של הסחר האפריקאי, המסתכם, עד כמה שיודעים, בכשני מיליארד דולר לשנה. חלק נכבד בתוכו עם המזונות שרד"א מייצרת רוב השנים (כשאין בצורת) בעודפים. לפני כעשר שנים, כשטאנזאניה סבלה מבצורת וקנתה כמויות עצומות של גרעינים ברד"א, נשאל הנשיא יוליוס ניירירה אם אין מצפונו מציק לו על שארצו רוכשת את עודפי האפרטהייד. "במידה מסויימת", השיב ניירירה אך הוסיף: "אין ברירה. כשעלי להחליט אם ללכת יחף או לקנות נעליים ביוהנסבורג, אלך יחף, אולם כשעלי להחליט אם לרעוב או לקנות שם תירס, אקנה את התירס".

ייתכן שמדינות אפריקה השחורות יחליטו, בגלל החמרת הדיכוי, לנתק לרד"א את החשמל המופק באגמיהן. לפני עשור אולי היתה בכך פגיעה של ממש, אך הדיבורים הממושכים על סאנקציות העניקו לפרטוריה פסק־זמן להתכונן לאמברגו של אנרגיה ונפט. על־פי הודעת שלטונות פרטוריה, מפיקים הדרום־אפריקאים 90 אחוז מצרכי הכוח שלהם, ואף כי במערב רואים אומדן זה כיומרני מדי, מוסכם כי מאז חרם הנפט הערבי ב־1973 התקדמה רד"א לקראת אי־תלות בתחום הזה. אדמות דרום־אפריקה עשירות בפחם – ומפחם מעולה – הארץ זו היא יצואן חשוב של חומר־גלם זה. אפילו מדינות כבריטניה, בעלות מרבצים משלהן, קונות פחם ברד"א, בגלל איכותו ומחירו הנמוך. שכר העבודה הנמוך יחסית שמשלמים לשחורים, הם כאמור הרוב בין הכורים, עושה את הפחם הדרום־אפריקאי לכדאי ולמבוקש. במקביל השקיעה רד"א מאמצים וכספים בהפיכת פחם לדלק נוזלי. הטכנולוגיה ידועה מזמן (הגרמנים עשו זאת עוד במלחמת העולם); אמנם נפט המופק מפחם יקר יותר מנפט בחולי יד־ראשונה, אך בעת חירום אין בודקים במחיר.

הדרום־אפריקאים גם הרבו לנצל את נהרותיהם ואגמיהם להפקת כוח הידרו־אלקטרי. נפט הם קנו – אמברגו או לא אמברגו – בעיקר אצל ממשלות ערביות. נתונים רשמיים לא מתפרסמים, אך הדרום־אפריקאים אינם מתעצבים כשבמערב מופיעות ידיעות בדבר כמויות אלו ואחרות של נפט סעודיה ונסיכויות המפרץ מוכרות להם – כמובן, בתוספת אג'יו ועמלות נאות תמורת ההסוואה. מרחפות שמועות גם על דלק סיני הכביע לקייפטאון, שמועות שכמובן אין להן אישור, אך ידוע כי סין העממית אינה בוחלת בעסקים עם מדינת האפרטהייד, על אף ההכחשות בפקין. (בכלל, ראוי הקשר הסיני לסקירה מיוחדת, ולא רק בתחום הכלכלי. גם בתחום הפוליטי מפגינה סין העממית פחות איבה והתנגדות לרד"א משצריכה היתה לעשות, על־פי שאיפותיה ויומרתה להיות פטרונית לעולם השלישי. במלחמת ביאפרה, בסוף שנות ה־60, ואחר־כך במלחמת האזרחים באנגולה מצאו עצמם פרטוריה ופקין באותו צד של המיתרס. האסטרטגיה הסינית האומרת "אויבת של מוסקווה היא ידידתי – או לפחות פילגשי" תופסת גם בהקשר הדרום־אפריקאי).

ומה עם הטכנולוגיה? אם יפסיקו ארה"ב ויצרני המחשבים שלה את יצואן לרד"א, תיפגע מדינת־האפרטהייד. אולם ענף המחשבים נתון בנסיגה ואם האמריקאים יפסיקו את העסקים, יבואו במקומם היפאנים. הסחר רד"א־יפאן מסתכם כיום בכשני מיליארד דולר לשנה וכ־85 אחוזים מזה הוא יצוא יפאני, אך ארץ השמש העולה אינה מחמירה בברירת קליינטים – אפילו לישראל היא מצאה צינורות שיווק, על־אף החרם הערבי. רק מעטים במערב מאמינים כי יפאן תסרב למכור את מה שאירופה ואמריקה ימנעו מרד"א. בתי־המלון ביוהנסבורג ובקייפטאון שורצים באנשי עסקים מלוכסני עיניים, היושבים ומחכים לצילצול הטלפון וכשזה מגיע, הם אינם מרבים להשיב בשלילה.

هكذا من الأصل

מכתבים למערכת דבר

פגישות עם הסופר יצחק באבל

עם הצגת מחזהו בהבימה

באחת הפגישות עם יוצאי רוסיה סיפרתי, כי לפני עלייתי ארצה היתה לי ההזדמנות להיות נוכח בערב ספרותי שבו השתתף הסופר יצחק באבל, שקרא מסיפוריו „האודיסאים" ו„מחיל הפרשים של בודיוני" שהוא שירת בו.

אחר ההרצאה נשלחו לו הרבה פתקים ונשארה בזכרוני תשובה אחת שניתנה על ידו והיא „אני נשוי".

אחד המשתתפים בפגישה הזאת ביקש מאוד ממני שאשתו של באבל תדע על כך וביקש אותי שאכתוב לה, אך מאז עברו הרבה שנים ולא היתה לי הכתובת המדוייקת שלה ולכן עזבתי את זה.

סיפרתי בפגישה זאת את סיפורו של עקיבא גוברין ז"ל על פגישות שלו עם באבל ברוסיה וזה הסיפור:

כתור איש ההגנה העצמית בעיירה שלי באוקראינה אחר הפוגרום של פטליורה היה גוברין בסיור ההגנה העצמית ולפתע שמע צעקה "היי פטליוראי, מה אתה משוטט כאן", צעק קוזאק מחיילי בודיוני. „אינני פטליוראי", השיב עקיבא, „אני איש המיליציה העצמית ואני יהודי ויש לי רשיון לסייר". „מה שמך", שאל הקוזאק. „שמי עקיבא". „עקיבא? הרי זה שמו של הפוליטרוק של בר־כוכבא". נפעמתי, סיפר עקיבא, משונה מאוד שלקוזאק זה יש ידיעה בהיסטוריה של עמנו. אז התוודע הקוזאק: גם אני יהודי, זוהי גם ההיסטוריה שלי, יליד אודיסה אני. היה זה הסופר יצחק באבל.

תוך כדי שיחה נשאל גוברין מדוע לא הצטרף לצבא האדום הלוחם בפטליורה ורוצחי יהודים אחרים. אז סיפר גוברין שהוא חבר החלוץ מייסודו של יוסף טרומפלדור והוא מכין את עצמו לנסיעה לפלשתינה. יצחק באבל התחיל להתעניין אם רבים הושבים ורוצים לנסוע לפלשתינה, האם הבריטים יקיימו את מה שהבטיחו בהצהרת בלפור ליהודים, עליה קרא או באודיסה.

כאשר התיישבו אחרי הריקוד לשוני ושתיית כוס תה בבית משפחתו של גוברין התחיל באבל לדפדף ב„תקופה". הוא התעכב על הכתוב: „על מה יורדת הנשמה מאיגרא רמא לבירא עמיקתא". הוא ביקש לדעת מה פירוש איגרא רמא. תוך קריאה הוא נתקל בעוד פסוק: „ירידה לצורך עליה". בהתפעלות דיבר על כך שהנשמה צריכה לעלות, אם כי לא תמיד רצה בכך. גוברין היה מופתע מהגדרותיו של באבל. התברר לו, כי באבל למד בחדר עד גיל 16. במהלך השיחה עבר באבל לביאליק וסיפר, כי מקסים גורקי היה בין מעריציו של ביאליק והחל לדקלם ברוסית את השיר „הכניסיני תחת כנפך", ובהתפעלות דיבר על עדינותו של השיר. איזה שיר פנטסטי התפעל, הוא דיבר גם בהתפעלות על שיר השירים, ורות ששבו את ליבו. וכך נפרדו הכנים.

כאשר נודע שבאבל הוצא להורג על ידי סטאלין נכנס עקיבא גוברין לחדר הגדול שבביתו, העמיד על שולחנו פמוט הדליק נר ולחש לעצמו: „קדיש לא יאמר איש אחרי באבל. אדליק לפחות אני נר לזכרו – נר נשמה".

ישראל קרגמן

ובכל זאת: „יש מאין"

בקשר למכתבי „קודם כל המדינה" („דבר" 8.7.86) בו עמדתי על פועלו ובעשיו הגדולים של דוד בן־גוריון ז"ל בא ש. אפרים במכתבו „מה שקדם לצה"ל" („דבר" 31.7.86) וכותב, כי „מה שהוא" היה קיים גם לפני צה"ל כלומר, הצבא של המדינה בדרך – ה„הגנה" – ולא כפי שהתבטאתי בין היתר במכתבי הנ"ל, שבן־גוריון בנה הקים את צבא הגנה לישראל „יש מאין"...

עלי לאמור לש. אפרים, כי במכתבי ל„דבר" לא התכוונתי חס וחלילה לגרוע מזכותם וערכם של ה„מה שהוא" שקדם לצה"ל. כולנו מלאי הערכה וגאווה לאלה שקדמו פעלו ועשו והם: „השומר", ה„הגנה", ה„פלמ"ח", שהניחו היסודות של כוח לוחם ועמידה של האדם היהודי מול תוקפנותם של שכנינו בכל הדרכים והזוועות על מנת להכשיל היאחזותנו באדמת ארצנו...

כזכור באחד הכנסים של מפקדי ה„הגנה" דיבר בן־גוריון על הצורך במאמץ לרכישת טנקים ומטוסים מחשש מבוסס ששכנינו מסביב יקומו להילחם ולהשמידנו תוך התנגדותם לתוכנית החלוקה של האומות המאוחדות בנובמבר 1947. אחרים מהמפקדים התבטאו בצאתם באותו כנס ס„הזקן השתגע". בימים ההם מדובר היה לכל היותר ברכישת מרגמות לסוגיהן, מכונות ירייה ומקלעים למיניהם, ללא העזה של רכישת טנקים ומטוסים...

ידועה גם הסתגרותו של בן־גוריון לחקור ולחפש דרכים לקידום וארגון לוחמינו כדי לקדם את „פני הרעות" שצבא „פרטיזני" כשלנו לא יוכל להתמודד ולעמוד בהן – ולשם כך הזמין אליו קצינים כמו לסקוב ואחרים (ממשוחררי הבריגדה היהודית) חקר ובחן „וסחט אותם" עד תום...

ובעת מלחמת הקוממיות תוך כדי חתירה ושאיפה לשיפורו וחיזוקו של צה"ל השתמש בניסיונם המלחמתי הרב של קצינים יהודים שבאו והתגברו בארצות שונות (אחרי מלחמת העולם השנייה) שמות כמו דוד מרכוס (שנהרג אגב באופן טראגי), פרד הריס, בן דונקלמן ואחרים, שבאו להילחם את מלחמותינו העקובות מדם – ואכן עזרתם של אלה בארגונו וביכולת עמידתו של צה"ל היתה רבה ומרשימה – ותוך „האין ברירה" שלנו ונכונות הקרבתם של מיטב בחורינו – עמדנו כפי שעמדנו במלחמות הדמים שכפו עלינו שונאינו מסביב.

בזאת תרומתו וגדולתו של דוד בן־גוריון ז"ל שלא היה גנרל ולא בעל ניסיון מלחמתי ויצר צבא הגנה לישראל „צבא העם יש מאין".

ישראל פולישצוק
בית עובר

המשך לנום השר קורפו!

תאונות הדרכים הרבות שנתרחשו בזמן האחרון ושזיעזעו את כל הציבור, „עוררו" כאילו גם את שר התחבורה והוא יצא בתכנית „נועזת". הוא דורש 450 מיליון דולר לפתרון בעיות בוערות בכבישים. אמנם זו תכנית בלבד וחלילה לא לשנה השוטפת, אלא ל־5 השנים הבאות. אולם מה אם בינתיים נהרגים מדי שנה כ־400 איש ונפצעים קשה עשרות אלפים?

לפי דברי השר עצמו – מאז 1972 ועד היום – שברוב שנים אלה שירת קורפו בתפקיד שר התחבורה – עלה מספרם של כלי הרכב במדינה ב־137 אחוז ומספר הנהגים ב־142 אחוז ואילו התקציב לסלילת הכבישים פחת ב־75 אחוז.

היכן היית מר קורפו בכל השנים האלה? למלחמה בקטל בדרכים דרוש שר מלחמה אשר יגייס מייד את כל האמצעים הדרושים, אם בתקציב, בהלוואות, בתרומות ומגביות ובכל דרך אחרת, כפי שמגייסים בשעת מלחמה. במלחמת לבנון נסלול על ידינו מאות קילומטרים כבישים בלבנון במשך חודשים אחדים. כך עלינו לעשות בתחומי מדינתנו. הקטל בכבישים גרם יותר קרבנות מכל מלחמות ישראל.

נהג ותיק מקרוב מכיר יהודה עמיר, הנוהג בשנים האחרונות באוטובוסים בכבישי הארץ לאורכם ולרוחבם בעיר: „תשתית כבישי השבה עם שוליים רחבים, לצאת יש להשקיע את מירב הממון והמאמצים באופן הרחב ביותר". הוא מביא כדוגמה את כביש עכו–צפת. „כביש בלתי־נסבל, קשה לתנועה ולנהיגה, בייחוד בתוך עפולה, חלקלק, מעוקל וצר. וכך כביש האשפינה–קרית שמונה ועוד".

מר קורפו הנכבד, לא לך מלאכה זו. המשך לעסוק בענייני מפלגתך, בפוליטיקה גבוהה ותן לאיש אחר מתאים למלא את תפקיד שר התחבורה. זאת תהיה תרומתך הגדולה ביותר להקטנת הקטל בדרכים.

יצחק קרמן
תל־אביב

פירושה של אנרכיה

אני מבקש לתקן את מושגיה של שושנה מלמד („דבר" 26.8) על אנרכיה: אנרכיה היא מצב חברתי שבו כל פרט אנושי לוקח בחשבון את הצרכים של הזולת כמו שלוקח בחשבון את צרכיו/ה שלו/ה: נוהג/ת במשמעת עצמית ובהתחשבות בירבית, תוך נכונות לבקש סליחה, להתחרט, לתקן וכיו"ב. אנרכיה היא העדר שלטון, מצב שיוויוני של בריות חושבים ומרגישים אהדדי. איפה? בכל מקום שמוכנים הבריות לא לפחד מעצמם ומזולתם ולנהוג כך.

לתרגם זאת לעניין סינדרום המכוניות:

הקהילה צריכה לפתח תנאי מחיה בהם הן הולכי הרגל והן נוסעי המכוניות ייהנו מנוחות. נתוצים מגרשי חנייה בפאתי הערים ותחבורה ציבורית מצויינת בתוך הערים.

ובינתיים ובאורח דחוף לעוסקים במלאכה הבזויה של הגבלת חופש התנועה של הבריות – קצת יותר קומונסנס ויותר הבנה בחוק ובמוסר. גם פעולות של זרועות שלטון העוסקות בשררה ובשרירותיות הן אנרכיה, באותו מובן מעוות של המושג ששימש את הכותבת.

תומא שי"ק
תל־אביב

אמריקניזציה

אמריקה אוכלת בנו בכל פה ועושה שמות בכל שטחי החיים ובפרט בענף הפרסומת. אין זה סוד, כי הפרסומת המסחרית בדרך חסרת טעם, אם לא למכה מזה. ההשפעה האמריקאית הגיעה אף לשקיקי החלב של „תנובה", שכתוב עליהם באותיות של קידוש־לבנה: „חלב מפוסטר מהומגן".

בלכתי מחנות המכולת הביתה ובידי שקיק חלב נפלה עיני על הכתוב הנ"ל. אודה ולא אבוש שתחילה סברתי, כי נפלה כאן טעות. לית מאן דפליג, כי מגיע צל"ש לבלשני „תנובה" על „המצאתם הגאונית". בשקיקי חלב של „סרה" כתוב: „חלב מפוסטר, 3% שומן" ותו לא. אפשר „לבלוע" את המונח „מפוסטר", שפירושו נקי מחיידקים. המלה „חיידקים" עשויה להרתיע אנשים משימוש בחלב.

זאת ועוד: רבים, באוד יודעים, כי הכימאי והבקטריולוג הצרפתי לואי פסטר (חי במאה הקודמת), גילה שחימום החלב עד טמפרטורה מסויימת משמיד את החיידקים. ברם, כיצד „אוכלים" את המלה „מהומגן"? מלה זו גזורה משתי מלים יווניות, ההיינו, „הומיס" ו„גנס", שפירושן כשהן מצורפות זו לזו: מאותו גזע, דומה במיבנה. במקום לכתוב בלשון פשוטה ומובנת לכל נפש: „חלב מפוסטר ואחיד" כתבו „מפוסטר ומהומגן".

שלמה גוראל
תל־אביב

על ההורים לתת דוגמה אישית

מנהג נאה סיגלו לעצמם פעילים ב„ברית יוצאי בוכארה" המנהלים את קרן המלגות לחינוך „אבוקה" על ידי עריכת כנסים שנתיים.

אמנם סכום הכסף של המילגה לכל תלמיד מבני העדה הלומדים באוניברסיטאות ובבתי אולפנה גבוהים אחרים הוא לא גדול, אך חשוב לציין, שבעיני מקבל המילגה חשובה גם הסמליות שבדבר אשר נותנת הרגשה טובה.

הפעם (23.7.86) בכנס רב משתתפים באולם „אוהל שם" בת"א לפני חלוקת המעטפות (עם הצ'ק המיוחל) דיברו יו"ר הברית עו"ד סלומי, הח' רפאל מושיוב ואורח הכבוד אריה דולצין, יו"ר הסוכנות היהודית, ואני מודה שנהניתי לשמוע הרצאותיהם על חשיבות רכישת השכלה ודעת.

יו"ר הברית סלומי שם בדבריו את הדגש על אווירת הבית (בית ההורים) בבחירתם של הילדים בכיוון המשך לימודים ורכישת השכלה גבוהה.

אמת, ההורים צריכים לתת דוגמה אישית, כי בבית שיש עניין ונהוג יומיומי בקריאת ספר ודברי ספרות האווירה בבית כזו מוכרחה לתת אותותיה בבניה, ואלה מתוכנו שגדלו בישראל שלפני הקמת המדינה למדו (גם על ידי שינוי אורחותיהם) בשטח הזה הרבה מאחיהם יוצאי מזרח אירופה, והיטיב על כן עו"ד סלומי בשחזור והדגיש את חשיבות השפעת בית ההורים בדירבון הילדים שיחתרו יותר ויותר בכיוון ההשכלה הגבוהה ובחירת מקצוע שיביאו תועלת גם לחברה הישראלית וכמובן גם לעצמם.

לדעתי, בני העדה הבוכארית שלנו הוכיחו, שיש להם פוטנציאל משלהם. הם רק צריכים ללמוד עוד ועוד, ובשום אופן לא להתעצל.

יצחק בצ'יוב
ירושלים

דרשה מעליבה

רב נשא דרשה. קודם בענייני הלכה ועד מהרה נכנס לתנופה, כינה את כל אלה שאינם מניחים תפילין „פושעים" והבריז שאילו היינו כולנו מניחים תפילין, לא היו חיילים נופלים בחזיתות.

כל זה, לא בבית־הכנסת אלא בפני קהל של למעלה ממאה מוזמנים בחגיגה משפחתית באולם שמחות, כשבין האורחים היו גם חיילים, חיילים לשעבר ואנשים שמתאבלים על נפילת קרובים וידידים.

כלום משלמים אנו מכיסנו משכורות ממשלתיות להבנים, כדי לפגוע ולהעליב את שומעיהם?

מיכאל נח
באר שבע

דרום־אפריקה, ניקרגואה והמזה"ת, ובסדר הזה

(המשך מעמוד 7)

מקבלי הסיוע. „מלחמת הכוכבים" נתקלת ביחס שלילי לא מצד סוציאליסטים בלבד אלא גם מצד המפלגות האחרות, וממשל רייגן הוריד את האהדה לארה"ב לנקודת־שפל. כיוון שבאוסלו, בשטוקהולם ובהלסינקי ניצבים כיום סוציאל־דמוקראטים בראש הממשלות, מתחדשת גם המגמה להגשמת הרעיונות להפיכת צפון־אירופה לאיזור מפורז מנשק גרעיני – [illegible].

לא צריך, כמובן, לאבד את הפרספקטיבה: נושאי חוץ, כשם שהם תכופות אתגר לצעירים שוחרי צדק במדינות האירופיות השבעות, תופסים בסופו של דבר רק מקום שני לאחר עניינים פנימיים בוערים יותר. בשוודיה בעלת החקיקה הסוציאלית המתקדמת ביותר באירופה מחפשים עתה דרכים לדמוקראטיזציה בתוך האיגודים המקצועיים ולהגבלת תקופות הכהונה של ראשי האיגודים. בניגוד לעבר, אף מוכן כיום יו"ר ברית האיגודים לדון בדיאורגניזציה של המפלגה הסוציאל־דמוקראטית ולהתרת הקשר שנקשר עד כה בין האיגודים למפלגה על־ידי החברות הקולקטיבית. בניגוד לשוודיה, שם מאורגנים מרבית עובדי הצווארון הלבן באיגוד נפרד מעובדי הצווארון הכחול, גרמו השינויים התעשייתיים הטכנולוגיים להחלשה מסויימת של האיגודים בנורווגיה, שחברים בהם גם רוב עובדי הצווארון הלבן. המספר הכולל של חברי ברית האיגודים הוא בירידה. ואף־על־פי שלמולה של תנועת העבודה הנורווגית מצבה עדיין טוב בהרבה משל ישראל, שכן רוב העובדים מצביעים בעד מפלגת העבודה, גובר באצגניה המאבק על דמותה של מפלגת העבודה – כוח האיגודים נחלש בה וכוחם של אנשי הצווארון הלבן, על סוגיהם, השונים גדל. אולם מעל לכל אלה מעסיקים את מחנה העובדים והמעסיקים כאחת ההסתגלות למחירי הנפט היורדים, הגורמים לכלכלה קשיים רבים ומחייבים תקציב חיסכון. עצם עתידה של ממשלת המיעוט הסוציאל־דמוקראטית, שהוקמה באביב בעקבות התפוררות הקואליציה האחרונה, אף הוא מוטל בספק: הדעות במפלגה נחלקות בין מחייבי המשך השלטון לבין המעדיפים לחזור לאופוזיציה עד לבחירות הכלליות ב־1989. אולי זה מזכיר משהו גם לחברי „העבודה" הישראלית, אך בכל מקרה אפשר להתקנא במפלגה העמיתה הנורווגית, שסיכוייה להצליח בבחירות הכלליות הבאות נראים ללא ספק טובים יותר.

50 התזמורת הפילהרמונית הישראלית
מנהל מוסיקלי: זובין מהטה

5 קונצרטים לנוער
עונת היובל תשמ"ז 1986/7

קונצרט 1 „אורחים הצעירים של מאסטרו מהטה"
20.1.1987 זובין מהטה, מנצח
בהשתתפות התזמורת הפילהרמונית הצעירה

קונצרט 2 „סיפורה של התזמורת הפילהרמונית הישראלית"
2.2.1986 שלום רונלי־ריקלים, מנצח

קונצרט 3 „מצעדים"
22.3.1987 אריה ורדי, מנצח

קונצרט 4 התזמורת מארחת את: „תזמורת הנוער מניו־אינגלנד"
27.4.1987 בנג'מין זאנדר, מנצח

קונצרט 5 „הקלרנית"
21.6.1987 אריה ורדי, מנצח

כרטיסים ל־5 הקונצרטים ניתן לרכוש החל ב־1.9.86 בקופת התזמורת (היכל התרבות). בארבעת ימי המכירה הראשונים תהיה הקופה פתוחה בשעות: 10–13; 5–7. מ־5.9.86 ואילך תהיה הקופה פתוחה בשעות 10–1 בלבד.

מחירי הכרטיסים: כרטיס אחד = 50 ש"ח
כל הרוכש 2 כרטיסים – מחיר כל כרטיס 45 ש"ח
כל הרוכש 3 כרטיסים ומעלה – מחיר כל כרטיס 40 ש"ח

תל־אביב
בכי – דיזנגוף 174 – 222386
ויזה – אצ"ל 52 שכ' התקוה – 378403
ירושלים
ארמון הנציב – רב גרונר 23 ב. מסחרי – 710480
חיפה
מאחורת – ספסת עתלית 6 – 644231
פתח תקוה
קופת חולים כללית – חיים עוזר – 905271
בני־ברק – רמת־גן
המגן – ביאליק 30 – רמת־גן – 723674
בת־ים – חולון
מור – חכימה רייק 20 בת־ים – 583360
אהרון – הופיין 52 חולון – 889153

מוקד מידע מלמ"ר
של קופת חולים הכללית הכוסר אינפורמציה על תרופות קופת חולים של ההסתדרות, בתי־חולים, עזרה ראשונה, תרופה הפתוחות בשבת ובחג וכן אינפורמציה על הגורמים הרפואיים בישראל.
בתל־אביב
בימים א' עד ה' מ־8.00 בבוקר עד 20.00 בערב. ביום ו' מ־8.00 בבוקר עד 15.00
03-433500, 03-433300
מרפאות שיניים לעזרה ראשונה
אזור תל־אביב
רחוב בר־כוכבא 49 ת"א – 03-284649
בימים א'-ה' בין 21.00 עד 23.00, ביום ו' וערב חג בין 18.00 עד 24.00, שבתות וחגים – בין 15.00 עד 21.00.
חיפה
רחוב הגפן 26, קומה ג' – 04-523566
יום יום כולל ערבי שבתות, שבתות וחגים מ־20.00 עד 23.00.

אלמקס לכל המשפחה!

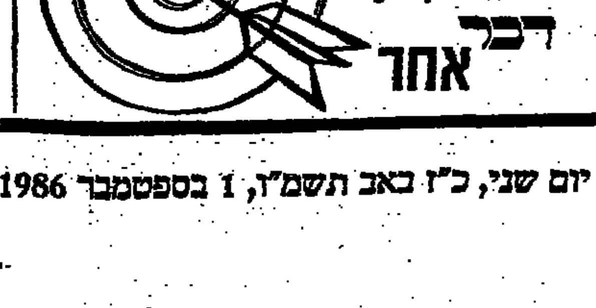

בתי קולנוע

■ **תל־אביב**
אסתר: הטרמפיסט 9.30, 7.30
אורלי: רכבת אל החופש 9.30, 7.15, 5
אלנבי: חלף עם הרוח 8.30, 4
בן־יהודה: אהבה בשחקים 9.30, 7.30, 5.00
גורדון: מקרוני 9.45, 7.45, 5.45
גת: הצבע ארגמן 9.15, 6.15, 3.15
דיזנגוף 1: נשיקת אשת העכביש 9.45, 7.20, 4.45, 1.30, 11
דיזנגוף 2: 3 רווקים ותינוק 9.45, 7.20, 4.45, 1.30, 11
דיזנגוף 3: בר 51 9.45, 7.20, 4.45, 1.30, 11
דקל: הרומן של מרפי 9.30 7.15
הייבי־איין: חתיך חתיך 10 / הסגעון הגדול 8 / חצות סקס
הוד: תעלול קטלני 9.30, 7.30, 5
בית לסין: אבודים באמריקה 11.15
חן 1: היחפן מבברלי הילס 9.55, 7.35, 5, 2.30
חן 2: שגעון של לילה 9.45, 7.40, 5
חן 3: ב"ס לשוטרים מתקדמים 9.50, 7.45, 5.10
חן 4: מרגלים שכאלה 9.50, 7.40, 5, 2, 11
חן 5: חופשה מטורפת באירופה 9.50, 7.40, 5.10, 2, 11
לימור: רק בין חברים 9.30, 7.30
לב 1: יפה בורוד 9.40, 7.40, 5.00, 1.45
לב 2: אהבות משתנות 9.40, 7.40, 5.00, 1.45
לב 3: יומנו של צב 9.40, 7.40, 5.00, 1.45
לב 4: גבירתי המאמן 7.40, 5.00, 1.45
משימה – 9.30
מוגרבי: סגור לרגל שיפוצים
מקסים: בטווח קצר 9.30, 7.30, 5.00
סינמה 1: זהירות הבית מתפרק 9.30, 7.30, 5.00
סינמה 2: הסגעון הגדול 9.30, 7.30, 5
[illegible]: סגור לרגל שיפוצים
פאר: שתי אצבעות מצידון 9.30, 7.30
פריז: עוברת אורח 9.30, 7.30, 4, 2, 12
טרזון 11.30
צוותא: ילדי המדרגות 8.00
צפון: 3 רווקים ותינוק 9.30, 7.30
תמוז – רמת־אביב: כולם נפלו על הראש 9.30, 7.15
11.45 ישו כוכב עליון
שחף: זכרונות באפריקה 9.15, 5.45
תכלת: החברים של אלכס 9.30, 7.15, 4.30
תל־אביב: תקלה מופלאה 9.30, 7.30, 5

■ **ירושלים**
אדיסון: תעלול קטלני 9.30, 7.30, 4.30
אורגיל 1: הצבע ארגמן 8.50, 6.00, 3.00
אורנע: פגרנגו 9.30, 7.15, 4.30
בית אגרון: מונטי פייטון חוגגים בהוליווד 6; דסטי ג'ייקס 7.45; הסוד הרועם 9.30; ברזיל – חצות
האולם הקטן בנייני האומה: זכרונות מאפריקה 9.00, 6.15
הבירה: שתי אצבעות מצידון 9.30, 7.15, 4.30
אור 3: סיפורה של אגנס 9.30, 7.30, 4.30
אוריגיל: היחפן מבוורלי הילס 9.30, 7.15, 5
כפיר: יפה בורוד 9.30, 7.30, 4.30
סמדר: יומנו של צב 9.15, 7.30, 4.30
עדן: הטרמפיסט 9.30, 7.30, 4.30
רון: מקרוני 9.30, 7.30, 4.30
מיטשל: תקלה מופלאה 9.30, 7.30, 4.30

■ **חיפה**
אורה: עצמה 9.15, 7, 4.30
אורלי: שגעון של לילה 9.15, 7
אמפיתיאטרון: 3 רווקים ותינוק 9.15, 7, 4.30
ארמון: הטרמפיסט 9.15, 7.00, 4.30
עצמון: תעלול קטלני 9.15, 7.00, 4.30
חן: קרטה קיד II 9.15 7.00, 4.30
פאר: היחפן מבברלי הילס 9.15, 7, 4.30
קריאורה: שואה חלק א', 6, 1
רון: יפה בורוד 9, 7, 4.30
רב גת 1: הצבע ארגמן 9.00, 6.00
רב גת 2: קריאת העורב 9.15, 7, 4.30

■ **קרית־ביאליק**
בפיר: שתי אצבעות מצידון 9.15, 7.15
מבירון: הצבע ארגמן 9, 6

■ **קרית־חיים**
בית העם: חתיך חתיך 9.30, 7.00
היובל: אלכס חולה אהבה 9.30, 7.15

■ **קרית־ים**
ביצן: בר 51 9.15, 7.00, 4.30

■ **קרית־מוצקין**
אורה: נשיקת אשת העכביש 9.30, 7.30

■ **אשדוד**
אביבה: הסגעון הגדול 9.30, 7.30, 5.00
אשדוד: מרגלים שכאלה 9.30, 7.30

■ **אשקלון**
אביבה: רק בין חברים 9.30, 7.30
מאור: שתי אצבעות מצידון 9.30, 7.15
רחל: היחפן מברלי הילס 9.30, 7.30, 5

■ **באר־שבע**
קרן: רכבת אל החופש 9.30, 7.15, 4.30

■ **בת־ים**
עצמאות: זכרונות באפריקה 9.00, 6.00

■ **הרצליה**
היכל: רכבת אל החופש 9.30, 7.30
אגם הברבורים 5.00
מלון דניאל: השוטר בגבב פסוק 9.30, 7.15

■ **עפולה**
מוסיקהון: בר 51 – 9.00

■ **חולון**
ארמון: אהבות משתנות 9.30, 7.30
מגדל: היחפן מבברלי הילס 9.40, 7.30
מרכזים, קרית שרת: הבו ואיש השלג 9.30, 7.30
שודדי האוצר הקדוש 4.30

סבוי: זהירות הבית מתפרק 9.30, 7.30, 5
רינה: תעלול קטלני 9.30, 7.15, 5

■ **טבריה**
אביב: זאב צעיר 9.30, 7.30

■ **כפר־סבא**
עמל: ב"ס לשוטרים מתקדמים 9.30, 7.00
חן: הקרב על הזעד 9.30, 7.00

■ **לוד**
אורלי: זאב צעיר 9.30, 7.30, 5
נוה זית: קוברה 9.30, 7

■ **נהריה**
הוד: הכבוד של פריצי 9.30, 7.00 5

■ **נתניה**
סטודיו: אחר חצות 9.15, 7, 5
אסתר: קוברה 10, 8
שרון: הצבע ארגמן 9, 6

■ **פתח־תקוה**
שלום: גבירתי המאמן 9.30, 7.30, 5
היכל 1: תעלול קטלני 9.30, 7.30, 5
היכל 2: שגעון של לילה 9.30, 7.30, 5
היכל 3: ב"ס לשוטרים מתקדמים 9.30, 7.30, 5

■ **קרית־שמונה**
שביר: מחנה שבויים 9.30, 7.15

■ **ראשון־לציון**
נעמן: שתי אצבעות מצידון 9.30, 7.15
ראשון: סילברדו 9.30, 7.15

■ **רחובות**
בית העם: קרטה קיד II 7.15
בוני וקלייד 9.30
הדר: 3 רווקים ותינוק 9.30, 7.30, 5
חן: חתיך חתיך 9.30, 7.30, 5

■ **רמת־גן וגבעתיים**
ארמון: כחום הגוף 9.40, 7.30
ארמון: היחפן מבברלי הילס 9.45, 7.30, 5
לילי: תקלה מופלאה 9.30, 7.30
הדר: יפה בורוד 9.30, 7.30, 5
רב גן 1: הצבע ארגמן 9.00, 6.00
רב גן 2: בר 51 9.40, 7.30, 5
רב גן 3: סיפורה של אגנס 9.40, 7.30
רמבו הפיל המעופף 5
רב גן 4: שגעון של לילה 9.45
חופשה מטורפת באירופה 7.30, 5
שבים: סכרון תושים 9.30, 7.30

■ **רמת־השרון**
כוכב: רמז 7.00; בידרי 9.30

■ **רעננה**
אורה: ב"ס לשוטרים מתקדמים 9.30, 7.30, 5

■ **רמלה**
אורון: זכרונות באפריקה 9.00, 6

טלוויזיה

5.30 „עליזה בארץ הפלאות" – שם הפרק: „הברוחון הביישן".
6.00 „מועדון התהל שמילי" – בהומור רוק לילדים המבוסס על סיפור של הדוקטור סוס „גדליהו והמיסטוס".
6.30 קיצור החדשות (ערבית).
6.32 סקירת תכניות (ערבית).
6.35 ספורט (ערבית).
7.30 חדשות (ערבית).
8.00 כותרות מבט.
8.02 „סיפורו של ג'סי אוונס" – סדרת דרמה אמריקאית חדשה בת 4 פרקים: סיפור חייו של הספורטאי האמריקאי המפורסם, כושי, נצר למשפחת עבדים שזכה באולימפיאדה ברלין, בשנת 1936, בארבע מדליות זהב. סיפור הדרמה משתרע על כ־40 משנות חייו של אוונס ועומד על הבעיות הגזעניות שבהן נתקל לאורך כל הדרך, לא בברלין בלבד, כי אם באמריקה ארצו, שהזניחה אותו. כותב הסדרה והמפיק שלה הוא הארולד גאסט. דוריאן הארווד משחק את ג'סי אוונס. ג'ורג' קנדי משחק את המאמן צ'ארלס ריילי. דבי מורגן היא רות אוונס, אשתו של ג'סי, ובין השחקנים טום בוסלי, רוני קוקס ועוד. הבמאי ריצ'רד אירווינג. המוסיקה של מישל לגרנד. פרק ראשון.
8.50 נקודת חן – שער שכם בירושלים.
9.00 מבט לחדשות.
9.30 „כן, אדוני ראש הממשלה" – פרק שלישי: „מסך עשן".
10.00 „זה הזמן" בהנחיית רם עברון.
10.50 „ברז'ראק" – סדרה, סרטי מתח חדשה בת 9 פרקים: פרשיות פליליות מיובאות מדי פעם לאי הנופש הבריטי ג'רסי, על־ידי זרים המבקשים מקום שקט ומבודד לפעילותם. ג'ים ברז'ראק, בלש במשטרה המקומית, שרלוט מזכירתו וראש המדור קרוז'אר עושים לפתרון התעלומות. פרק ראשון: „הנהג".
11.45 חדשות.

טלוויזיה לימודית

08.00 עד כאן: חדשות קול ישראל.
08.03 שעת בוקר.
09.00 אנגלית ה'.
09.20 המבחן פסוק ר': כפולות והתחלקות.
10.00 שעת בוקר.
10.10 אנגלית ז'.
10.30 הגיל הרך: רגע עם דודלי.
11.15 אנגלית ו'.
11.30 ארץ מולדת: בין תורכיה לבריטניה.
12.00 אנגלית ח'.
12.25 תלמוד, שנים אוחזין בטלית 1.
1.00 מדעי הטבע ד'־ה': עופות המים באיזורים הטרופיים.
1.30 צרפתית: העשרה.
1.45 פה ושם: לשחק בבטחה.
2.00 עד כאן: חדשות קול ישראל.
2.03 שעת בוקר.
2.15 באה ציורים מפורסמים: גן עם ציפורים, פול קליי.
2.25 קסם קסם: שרטוטים.
2.50 רכבת הפתעות: סרט אנימציה.
3.10 שעת משפחה: חדשות יום ראשון.
3.55 בו נעים: פרק 5.
4.25 גוליבר בליליפוט: סדרה עלילתית בת 4 פרקים. דרמטיזציה של הספר הבלא של „גוליבר" מאת ג'ונתן סוויפט.
5.00 ערב חדש. מנחה: דפי רשף.

רדיו

קול המוסיקה

07.07 הנדל: קונצ'רטו גרוסו בלה מג'ור, אופ. 6, מס. 11 (ברסין/נ. מרינר); וקינר: סונטה ברה מג'ור לחצוצרה וכלי קשת וק. בולנה/תז. קאמ. ז'. פ. פאייאר.
07.30 תחרית מוסיקלית – צ'ייקובסקי: קפריצ'ו איטלקי אופ. 45 (הסימפ' של בוסטון/ק. סילבסטרי); אנטון רייכה: רביעייה ברה מג'ור לארבעה חלילים, אופ. 12 (ז'. פייר רמפל/ב. לריה/א. מריון/ז'. רטפלג); מוצרט: קונצ'רטו מס. 25 בדו מג'ור, לפסנתר ותזמורת ק. 503 (פ. גולדה/הפיל. הוינאית/ק. אבאדו); רוסיני/רספיגי: „הבוטיק הקסום", מוסיקה לבאלט (הפיל' הלאומית/בתינג).
09.30 קונצרט של בוקר – באך: קונצ'רטו ברנדנבורגי מס. 2 בפה מג'ור (אי מוזיצ'י); מנדלסון: סונטה מס. 2 ברה מג'ור לצ'לו ופסנתר (ול. הארל, ג'. לוין); שוברט: רביעיית כלי קשת בלה מינור, אופ. 29 (הרביעיה האיטלקית).
12.05 באוצר הפרטיה – מקה. הילדים „קנסטה דוביגנו" כבלגיה/כיבאל גים – ביצירות: פלסטרינה, סקרלטי, ברוקנר, בוצרים ועוד. הסוליסים הפילהרמונית – ספטקין: שליסיה בסול מג'ור, לשני חלילים וצ'לו.
13.00 קונצרט צהריים
15.05 מוסיקה ויזה – מוסיקה מהדיר הפולקוי – אוטו קרינג: „קיד" וה. סכאררולד/ה. כפראנייר/ר. אקהורד: אנריק ראגמה: „ברכו רב בקבוצות" (ג' מאנ'נג' „הקבוצה הזהרנת". ר. פורליק: פרק כוזר נורדובנגה ו־8 („הקבוצה הצ'יזה").
16.00 קונצרט מנחה
18.30 קונצרט בהקלטת התזמורת הסימפונית ירושלים רשה"ב – דביסי: סויטה קטנה (נ. סיריאו); גרשווין: „יש לי קצב" ווריאציות לפסנתר ותזמורת (אלן סטרינפילד, דיויד רוברטסון) ... בדרחיים: מוסיקה לכלי־קשת, אופ. 40 וסטנלי ספרבר: פרוקופייב: סימפוניה מס. 5, אופ. 100 (מנדי רודן).
20.05 ערב טוב – מוצרט: סונטה בסי־במול מג'ור לחליל ולצ'מבלו ק. 15 והיסל רבו/ז'ואל פונסהא; טלישית כלייקסת בפה מג'ור וסליסית קמינגה.
20.30 באולמי הקונצרטים בעולם – הלהקה הסקוטית למוסיקה עתיקה – „באשר שרות הנשרים שירי אביב" שירים מאת לבריני, גומבר, מורלי, פירסון, וכן לקט משירי אורלנדו דיסוס.
22.30 בין המקורות – מוסיקה דתית עממית של צפון בערב ארגנטינה. ג'. מופע בכנסיית הדורמיציון – פסטיבל ירושלים, ישראל 1986.
23.00 „פירקס" – רצף מוסיקלי וס.ש.

סכנדר. משתתפים: עדה טל, אהוד סתר, נחום שליט, אילן כרמי, ענת בר־יעקב. הגוי יהדן יהודה קבבוס וס.ש.
17.20 האוניברסיטה הפתוחה – „שורשים" סיור בווזיאונים הסוציאליים: „הסוציאלי להוהלוח תל־אביב־יפו".
19.05 עיונים בפרשת השבוע „שופטים".
22.05 „אותות ומופתים" – סדרה תיעודית בולאת 50 שנה להדר העברי: „סיפורו של „קול־ישראל" בערבית, תכנית שניה וס.ש.

רשת א'

11.30 „השכלה ודעת לכל" – על ספרות ילדים: ילדים מגיבים על סיפורים.
12.05 שיר ופזמון.
14.06 תכניות לילדים – „קוקי הבקיקי" מאת טובה הרסקוביץ: „הכהנים" מאת מרי נורטון: „הכרוזין של ביכל" מאת בירה באייר.
15.00 „בארץ הלמד" – חידון.
15.25 שירים עבריים.
16.05 ורדירדמה – „הגילוי" מאת דור ברייזוף. בימוי: כרמלית

רשת ב'

06.07 בחזרה לבית־הספר – בכבע שיחורים מיוחד עם פתיחת שנת הלימודים.
08.05 בחזרה לבית הספר – המשך.
18.06 „שעה הפקית" – ענייני חינוך.
18.45 היום בספורט.
19.35 „בין הדברים" – ענייני חוק ומשפט.
20.05 „סולם הזכירות".
22.05 „פינת הג'ז".
23.05 „בהפסים את המחמוך".

רשת ג'

18.05 היה היה.
20.05 לי ולך – שיר וברכה.
21.05 קצת אחרת.
23.05 הלילה הוא שירים.

גלי צה"ל

16.05 ארבע אחרי הצהריים.
18.05 משחק ההולדה – עדיפויות בפיתוח יהודה ושומרון, עיירות פיתוח.
20.55 פינה הבה ללב"י.
23.55 „שיחת חצות" – עם המשפטן ד"ר מרדכי קרמניצר.

هكذا من الاجل

יצירה של מילי ליכטנברג שטוקפיש, מעצבת המלבישה גם את הזמרות ריטה, עפרה חזה ושלה ברטי. היא בוחרת בבדי טאפט, אורגנזה ומשי טבעי, בצבעים לבן, שחור ומתכת, וגם מפשתן וכותנה אינה מניחה ידה.

מחירים: בין 600 ש"ח למערכת ערב בת שלושה חלקים ל־300 ש"ח למערכת.

משימות קשות לשרת הנשים

פרופסור ריטה זיסמוס, שרה בממשלת מערב־גרמניה מגיעה היום לביקור בארץ. ספק אם יש לה מה ללמוד בישראל.

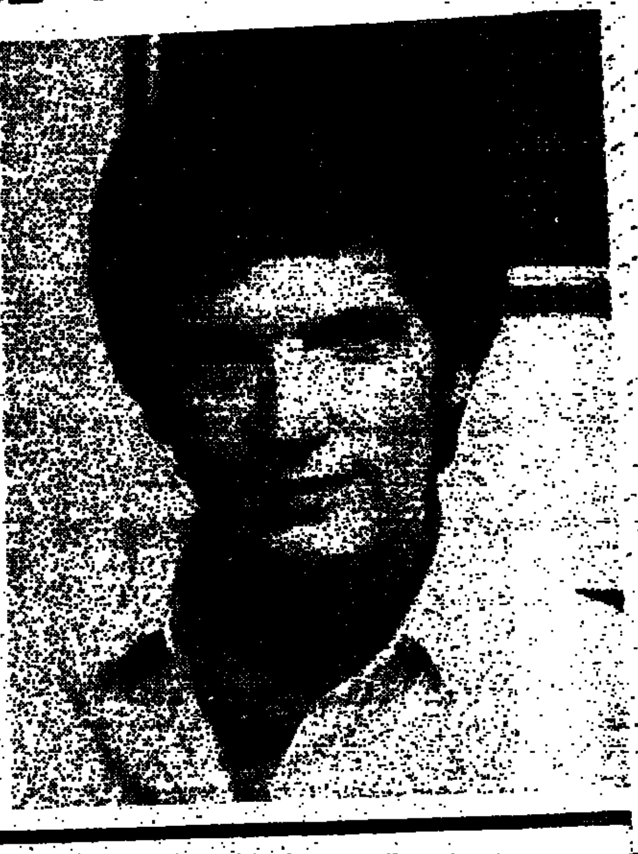

מאת שלמה שפיר

פרופסור ריטה זיסמוס, המגיעה היום (יום ב') לביקור של ששה ימים בישראל, היא חברה בממשלתו של הלמוט קוהל בבון רק שנה אחת, אך בתקופה קצרה זו הצליחה ליהפך לאחד הכוכבים הבולטים בקבינט המערב־גרמני. תחילה נתמנתה לשרה לענייני נוער, משפחה ובריאות, אך השנה צורף לתחום המשרד גם הטיפול בענייני נשים, תוצאה מהמודעות הגוברת במערב־גרמניה לקדם את מעמד האשה ולהגדיל את ייצוג הנשים בזירה הציבורית הפוליטית. גב' זיסמוס, שהיתה פרופסור לחינוך באוניברסיטת דורטמונד, נמנית עם האגף המתקדם במפלגה הנוצרית־דמוקראטית השלטת ואינה אהודה במיוחד על חוגי השמרנים הימניים. חרף זאת, היא נבחרה השנה גם יו"ר ארגון הנשים הנוצרי־דמוקרטי, לאחר שגברה בהצבעה על המתחרה שלה, שהיתה ותיקה יותר במפלגה – ריטה זיסמוס הצטרפה למפלגה הדמונוצרית רק ב־1979.

בקבינט של גרו הארלם ברונדטלנד באוסלו, שמונה מתוך 18 חברי הממשלה כיום הן נשים; ייצוג נכבד מאוד יש להם גם בפרלמנטים ובממשלות בקופנהאגן ובשטוקהולם. עד שמערב־גרמניה תדביק מדינות אלו יחלפו במקרה הטוב עוד עשרות שנים; גם החלטת המפלגה הסוציאל־דמוקראטית להבטיח ייצוג של 40 אחוז נשים בפרלמנט ובכל מוסדות התנועה רחוקה עדיין ממימוש, ולעת עתה יוסיפו הנשים להתקנא במעמדם השווה ולפעמים גם הדומיננטי במפלגת „הירוקים". לפי כל הסימנים, לא יעלה גם אחרי הבחירות בינואר 1987 אחוז הנשים הנוצרית־דמוקראסית בבונדסטאג על 7.5 אחוזים לכל היותר: הגברים מסכימים להצגת מועמדות בעיקר במחוזות „אדומים", שסיכויי המפלגה בהם מפוקפקים או שהצגת אשה עשוייה אולי להכריע את הכף. בדרך כלל כמעט לא נשתנה היחס של 1:9 בפרלמנט הגרמני מאז הוענקה לנשים זכות בחירה שווה אחרי מלחמת העולם הראשונה. גם כיום אין בבונדסטאג יותר נשים מכפי שנבחרו בבחירות הראשונות ברפובליקה הווימארית ב־1919, זאת למרות השינויים העצומים שחלו מאז בחברה הגרמנית.

פרופ' זיסמוס סבורה כי בנסיבות הקיימות אין סיכוי לממש מכסות קבועות מראש בשביל הנשים בתחום החינוך, ההכשרה והתעסוקה, אך היא מחייבת תכניות מוגדרות לקידומן. זה חשוב לחברה הגרמנית, אך זה עשוי להיות לתועלת גם למפלגה הדמונוצרית, שריטה זיסמוס היא יו"ר ארגון־הנשים שלה. בישראל ספק אם תוכל ללמוד ברגע הרבה כיצד להבטיח קידום האשה בזירה הפוליטית – בממשלת האחדות, בת 25 החברים, לא תמצא אף לא אשה אחת. לעומת זאת, יוקדש חלק ניכר מהזמן לנושא הנוער וביחוד לחילופי הנוער הגרמניים־ישראליים, שלמרות חשיבותם הרבה ליחסים ההדדיים לאחר השואה, עלולים גם הם לסבול בגלל קיצוצים תקציביים בגרמניה.

פרופ' ריטה זיסמוס, ילידת 1937, נשואה לפרופ' האנס זיסמוס יליד 1935, היסטוריון באוניברסיטת דיסלדורף ואם לבת 18 הלומדת בכתה האחרונה של הגימנסיה בנוים.

שנת הלמודים התשמ"ז: מדריך להורי התלמיד

היום הולכים הילדים לבית הספר. שנת הלימודים התשמ"ז החלה. תם החופש הגדול. הרשות להגנת הצרכן של ההסתדרות ריכזה, לנוחות ההורים, רשימת ההנחיות העיקריות של משרד החינוך והתרבות ואת ממצאיה שלה, באשר לפריטי הציוד והלבוש העיקריים הדרושים לתלמיד.

ילקוטים

משקל ומידות

על הילקוט להתאים לגילו של הילד. **אין לקנות לילד קטן ילקוט גדול מתוך מחשבה שהילקוט ישרת אותו שנים מספר.** החיסכון אינו משתלם במקרה זה. משרד החינוך והתרבות קבע בהנחיותיו את המידות ואת המשקל המירבי של הילקוט על־פי הכיתה כדלקמן:

הכיתה	אורך הילקוט	המשקל המירבי של הילקוט עם התכולה
	ס"מ	ק"ג
א' – ב'	35	2
ג' – ו'	40	5
ז' – יב'	42	7

מחקר שנערך במכון וינגייט מצביע על עדיפות ברורה לנשיאת הילקוט על הגב לעומת אחיזתו ביד. כאשר הילקוט נישא ביד, ובפרט כאשר משקלו עולה על 10% – 15% ממשקל הגוף, יש סכנה של עיוותים בעמוד השדרה. הבעייה של אופן נשיאת הילקוט מתעוררת בעיקר אצל תלמידי כיתות ג' – ה', לגביהם נמצא כי משקל הילקוט ותכולתו גבוה יחסית למשקל הגוף. ואלו ההמלצות העיקריות של חוקרי מכון וינגייט:

★ יש לשאת את הילקוט על הגב ולבטל את ההרגל של נשיאתו ביד.
★ יש להפחית את משקל הילקוט, כדי שהמשקל הכולל של הילקוט ותוכנו לא יעלה על כ־10% ממשקל גוף הילד.
★ ראוי להקפיד שהילד לא יכניס לילקוט פריטים מיותרים, כמו כן רצוי לשקול דרכים להפחתה משמעותית במספר הספרים והמחברות.
★ על המורים ועל מנהלי בתי־הספר להתחשב בעת תכנון מערכת השעות גם בספרים הנחוצים למערכת זו, כדי שהתלמידים לא ייאלצו לשאת ילקוטים כבדים מדי.

כתפיות

תשומת לב מיוחדת יש להקדיש לכתפיות של הילקוט. ההמלצות העיקריות בעניין זה הן:

★ יש להקפיד על כך שהכתפיות לא תלחצנה על הכתפיים.
★ יש לשים לב לכך ששפות הכתפיות לא תהיינה חדות.
★ השטח הבא במגע עם הכתפיים צריך להיות מרופד בחומר עמיד בפני שפשוף.
★ רוחב הכתפייה בקטע הבא במגע עם הכתפיים יהיה 3 ס"מ לפחות. כתפיות רחבות יותר הן נוחות יותר וגם חזקות יותר.

חלקי מתכת

רצוי לבדוק את תקינות פעולתם של חלקי המתכת בעת קניית הילקוט. יש להקפיד על כך שחלקי המתכת לא יהיו חדים.

תלבושת אחידה

חוזר מנכ"ל משרד החינוך והתרבות קובע לגבי תלבושת אחידה כי „מנהל בית־הספר וחבר המורים, ובמיוחד מחנכי הכיתות, יקפידו על לבוש הולם של התלמידים, ויחנכו לפשטות, לסדר, לשמירה על נקיון הלבוש ולהימנעות מלבוש ראוותני".

הנהגת תלבושת אחידה בבית־הספר מסייעת ליצירת הרגשה חברתית טובה בקרב התלמידים ומונעת תחרות וקנאה. עם זאת כרוכה רכישת התלבושת האחידה בהוצאה כספית ניכרת. „לפיכך אין הנהגת תלבושת אחידה לבתי־ספר בגדר הוראה מחייבת, ויש לבחון את הנסיבות בכל מוסד לפני קבלת החלטה בנושא זה". הנהגת תלבושת אחידה מותנית בקיום ההוראות אלה:

★ מנהל בית־הספר וחבר המורים שוכנעו, כי הנהגת תלבושת אין בה כדי לגרום נטל נוסף ומכביד על הרוב המכריע של ציבור ההורים. רוב ההורים הביעו את רצונם להנהיג תלבושת אחידה.
★ התלבושת תהיה צנועה ופשוטה ובלא אביזרים מיוחדים המייקרים אותה במידה רבה.
★ התלבושת תתאים הן לקיץ והן לחורף בתוספות קלות (אפודה בחורף וחולצת טריקו בקיץ).
★ סמל בית־הספר ירכש באופן מרוכז ומוזל, ובמחיר השווה לכל נפש, בידי בית־הספר. הסמל יהיה נפרד מהתלבושת באופן המאפשר הצמדתו והסרתו.
★ ניתן יהיה להשיג את התלבושת במספר חנויות ולא בחנות מסויימת בלבד, על־פי הסכמים בין בית־הספר לחנויות.
★ בשום אופן אין לשלוח הביתה תלמידים שלא הופיעו בתלבושת אחידה. המנהל או המחנך יזמנו את ההורים לשיחה.

בגדי ספורט

ההוראות וההמלצות הבאות המתייחסות לבגדי התעמלות לקוחות אף הן מהחוזר של מנכ"ל משרד החינוך והתרבות:

★ אין לדרוש מהתלמידים בגדי ספורט מיוחדים.
★ אין לחייב תלמידים להצטייד אלא באותם פרטי לבוש ההכרחיים לקיום שיעורי הספורט. מומלץ לרכוש נעלי ספורט מתוצרת הארץ.

★ אין לדרוש חולצת ספורט שמוטבע עליה שם בית־הספר או סמלו, אלא אם אין הדבר מייקר את הלבוש. בבית־הספר שבו נהוגה חולצת טריקו כתלבושת אחידה, תשמש זו גם כחולצת ספורט.

חולצות

סקר שערכה הרשות להגנת הצרכן מלמד כי חולצות זולות עלולות להתגלות כיקרות, אם היצרן חסך בד בעת תפירת החולצה, אם הבד מאיכות ירודה, אם התפרים נוטים להיפרם ואם הגימור אינו נאה. ניתן לחוש בטיב הבד גם ללא בדיקת מעבדה. מומלץ לערוך השוואת מחירים טרם קנייה. הסקר גילה הבדלים משמעותיים בין המחירים בדרום תל־אביב ובצפונה. הדברים אמורים באותן חולצות ממש – אותו בד ואותה תפירה.

המומחים ממליצים על החולצה מבד כותנה מעורב עם פוליאסטר, משום שחולצה על טהרת הכותנה קשה לטיפול ועלולה לאבד את צורתה הנאה, ואילו חולצה מסיבים סינטטיים בלבד אינה „נושמת" ולכן אינה מתאימה לאקלים חם ולח.

מכנסי ג'ינס

קיימים הבדלים בין מכנסי הג'ינס בכל מרכיביהם: בטיב ובסוג הבד (שניהם תלויים בעיקר בעובי הבד ובצפיפותו), בתפירה, במידות, בגיזרה, בצביעה ובמחיר.

כאשר קונים מכנסיים לילד, אין להסתמך רק על המספר הרשום עליהם, מקובל שהמספר המסומן על מכנסיים מציין את מחצית היקף המכנסיים בס"מ (באיזור המותניים). אם קונים את המכנסיים שלא בנוכחות הילד – דבר בלתי רצוי כשלעצמו – ראוי למדוד בעזרת סרגל – סנטימטרים את היקף המכנסיים ולהשוות להיקף המותניים של הילד. יש לקחת בחשבון, שהמכנסיים עלולים להתכווץ בכביסה, קיימים הבדלים באורך המכנסיים – יש ארוכים מאוד (במידה מופרזת), אך חשוב יותר לוודא שהמכנסיים אינם קצרים מדי. היצרנים אינם טורחים לסמן את מידות האורך ורוחב הירכיים של המכנסיים, כמקובל בחו"ל.

הרי הוראות מספר לגבי הקנייה והטיפול במכנסי ג'ינס:

★ תפירה: יש להעדיף מכנסיים בעלי תפרים כפולים. מכנסיים בעלי תפר אחד מועדים לפרימה.
★ סימון: חשוב להקפיד, שלמכנסיים תהיה מוצמדת תווית, עליה רשומים שם היצרן, כתובתו והוראות טיפול.
★ כביסה: רצוי לכבס מכנסי ג'ינס ביד, מאחר שבכביסות הראשונות יש חשש מירידת צבע. דווקא הג'ינס האמיתי מוריד צבע בכביסה.

סקר שערך המכון לפריון העבודה והייצור בשביל הרשות להגנת הצרכן גילה תחבולות מכירה שונות הנקוטות בידי חלק מהיצרנים, כגון, מכירת אותם מכנסיים בתוויות שונות ובמחירים שונים. מחיר המכנסיים איננו, איפוא, אינדיקטור מהימן לאיכותם.

ספרי לימוד

כל שנה מוציא משרד החינוך והתרבות מחירון לספרי לימוד, המו"לים ובעלי החנויות אינם רשאים, בשום מקרה, לדרוש מחיר הגבוה מזה הרשום במחירון, אולם מותר להם להעניק הנחות לרוכשי הספרים לפי ראות עיניהם. המחירון האחרון הוצא לאור ביולי 1986.

נושא רכישת ספרי הלימוד הוסדר אף הוא על־ידי חוזר המנהל הכללי של משרד החינוך והתרבות. בין ההוראות העיקריות של החוזר בנושא זה, כדאי להורים לדעת כי:

★ אין להחליף ספר ברשימת ספרי הלימוד וספרי העזר, אלא לאחר שהשתמשו בו ארבע שנים לפחות.
★ אין לחייב את התלמידים לרכוש ספר לימוד משנת הדפסה מסויימת או משנת ההדפסה האחרונה דווקא, אלא אם כן נפסלה שנת הדפסה קודמת מחמת אי־קריאותם של עותקי הספר. במקרים של הבדל במיספור העמודים או בתוכן קטע מסויים במהדורה ישנה, יש לסייע לתלמידים להתגבר על הקושי.
★ כדי לאפשר שימוש חוזר, יש לאסור על התלמידים שימוש בספר לימוד כחוברת עבודה, אלא אם כן נועד הספר מראש לשמש חוברת עבודה.

תלונות על הפקעת מחירים של ספרי־לימוד, על טיב הכריכה, על מחסור שלהם בחנויות וכדי יש להגיש למחלקה לאספקה ושירותים משקיים במשרד החינוך והתרבות, רחוב שבטי ישראל 34, ירושלים (מיקוד: 91911), טלפון 02-278211.

מחברות ועזרי לימוד

נקבעו מחירים מירביים לצרכי כתיבה כדלקמן:

מחברת	16	12 אג'
מחברת	40 דף	28 אג'
מחברת	12 קפיץ	95 אג'
דפדפות אוקטב	40 דף	32 אג'
בלוק ציור	25/31 12 דף	40 אג'

בידי הרשות להגנת הצרכן של ההסתדרות מצויים גם החוזרים המיוחדים של מנכ"ל משרד החינוך אל הגורמים המתאימים במשרדו באשר **לשיעורי התשלומים בעד אספקה ושירותים נוספים וגבייתם לשנת הלימודים התשמ"ז** וכן באשר **לתרומת ההורים בשנת הלימודים התשמ"ז**.

מתוכם נביא רק את התעריפים הנקובים:

שיעור התשלומים

	ש"ח
א. גני־ילדים	
(1) חומרי מלאכה ומשחקים (בגן טרום־חובה כלול פריט זה בשכר הלימוד ואין לגבות בעדו כל תשלום)	20
(2) שירותי בריאות	8
(3) ביטוח תאונות אישיות	7
ב. כיתות א' – ו'	ש"ח
(1) חומרי מלאכה	15
או חומרים לחינוך תזונתי	19
(2) שירותי בריאות	13
(3) טיפול שיניים	23
ג. כיתות ז' – ט'	
(1) חומרים לאומנויות טכניות וכלליות (כולל טקסטיל וכלכלת בית)	24
(2) שירותי בריאות	13
(3) טיפול שיניים	23
ד' כיתות ט' – י"ב (בבתי"ס על־יסודיים ארבע שנתיים ובחטיבה העליונה בכל הנתיבים)	
(1) חומרי לימוד, מלאכה ומעבדה	15
(2) שירותי בריאות	13
ה. כיתות א' – י"ב	
(1) **ספרי לימוד**	
במוסדות חינוך המספקים בהשאלה לשנה את מלוא ספרי הלימוד.	50
(2) **ספרי עיון**	
במוסדות חינוך המספקים בהשאלה ספרי עיון לעבודה בכיתה או בבית (30% מהאגרה לספר לימוד).	15
(3) ביטוח תאונות אישיות	7

כל הסכומים הינם בתוקף עד 14 בספטמבר 1986. לאחר מועד זה הסכומים יהיו צמודים להתייקרויות במשק לפי המדד הידוע ביום התשלום. בסיס חישוב ההצמדה הוא מדד חודש יולי 1986 שפורסם ב־15 באוגוסט 1986.

תרומת ההורים:

8 שקל לתלמיד.
10 שקל לשני אחים הלומדים באותו מוסד חינוך.
12 שקל לשלושה אחים ויותר באותו מוסד חינוך.
לומדים 2 אחים ויותר במוסדות חינוך שונים יקבל כל בית־ספר את החלק היחסי מסכומים אלה.
בגני קדם חובה, בהם גובים שכר לימוד, לא תהיה תרומת הורים.

סיני כמו אהרוני

מאת ט. בך

מחצי תריסר הספרים המוכרים לי, בעברית, העוסקים בפלאות המטבח הסיני, זהו המרתק והמקורי ביותר: הבישול הסיני של אהרוני (באנגלית, כנראה. למען המו"ל, הוא נקרא דווקא The Kosher Chinese Gurmet) מאת ישראל אהרוני (שתמונתו, בלבוש סיני שחור, בזקנקן סִנִי־אטסני, כשקופיץ חד בידו, מפארת את שערו של הספר) ודן דאור, סינולוג התורם את הביסוס ההיסטורי־פילוסופי לעניין (עריכה: נירה רוסו. עיצוב שלמה יבין. צילומים: גלי שפר. הוצאת מודן).

וכל כך למה? משום שאהרוני, שלמד את תורתו בבתי־הספר לבישול סיני ובמסעדות טאיוואן, אינו הולך בדרך השיגרה המערבית המקובלת של מיסחור המטבח הסיני, אלא עושה, כנאמר בשם הספר, את הבישול הסיני של אהרוני. כלומר, אתם תמצאו בספר הזה גם את מתכוניהם של האגרול, העוף והבשר בחמוץ־מתוק וטבעות־אננס מסוגננות, חמדם לבבם של כל אלה ש„גילו" את „המטבח הסיני" – אבל גם אלה, מכותבים בנוסח של אהרוני. וחוץ מזה, הם לא העיקר. הם תפל לעיקר.

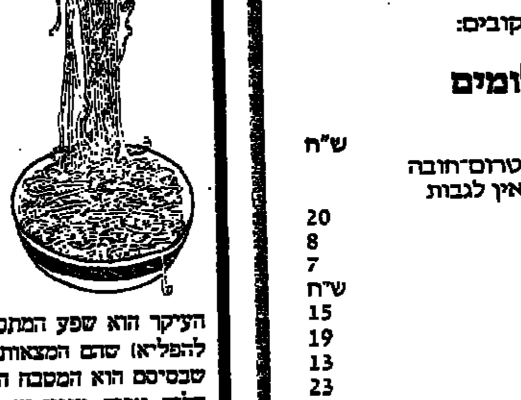

העיקר הוא שפע המתכונים (הפשוטים, ברובם, להפליא) שהם המצאות או סיפורים אהרוניים, שבסיסם הוא המטבח הסיני, שיטותיו בבישול, צליה, אפיה, טיגון ואידוי: תבלין, חומרי הגלם שלו וכל השאר. כל היתר – והוא העיקר – זה דמיון היוצר של ישראל אהרוני (זה האיש עם הצמה והכלב הגדול המשוטט בבקרים באזור שד' רוטשילד ובקרבים, באותו אזור, מקבל בפרצוף סיני־בוכארי חמור ורציני את הבאים למסעדתו (שהיא, לטעמי, המשובחת ביותר בארץ, בתנאי ש"יש לך חשבון בנק במצב תקין תמיד ושאתה מגיע בחבורה של ששה איש לפחות, היכולה ליהנות ממיגוון של מאכלים ולא משלוש־ארבע מנות לזוג).

מכיוון שברצוני להקדיש את עיקר המדור למתכונים מן הספר המהודר הזה, אסתפק עוד בכך, שאהרוני מסייע גם בעצות של תכנון הארוחה הסינית, כותב על חומרי הגלם והתבלינים העיקריים, על כלי הבישול, שיטות הבישול ועוד – בעוד שראוי בעניק את הארוחה הסינית שמעבר למאכלים המגרים מאד.

ועכשיו נעבור מהר למתכונים, שברובם הם קלים להכנה (וזמן ההכנה והבישול מצויינים תמיד לצד כל מתכון. אבל שלא מצויין בשום מקום כמה מנות בכל מתכון כזה).

מנה ראשונה:

ביצי סויה

זמן הכנה: 15 ד'. **זמן בישול:** 50 ד'. קל להכנה

הביצים מתבשלות בנוזל שחום ומתובל. יש הרבה גירסאות למאכל זה, וזו שלפנינו היא אחת המשובחות שבהן. הגישו את הביצים עם רוטב שזיפים או עם רוטב סויה־חרדל (פרטים בספר).

החומרים: 8 ביצים קשות קלופות, ¼ כוס רוטב סויה, ½ כוס יין לבן יבש, 4 כפות סוכר, 10 גרגרי פלפל שחור שלמים, 1 בצל ירוק חתוך לארבעה, מעט מלח ופלפל לבן.

אופן ההכנה:

1. שמים הביצים וכל יתר החומרים בסיר עם כוס מים ומביאים לרתיחה, מכסים ומבשלים על אש קטנה כ־45 דקות.
2. מקררים בתוך הרוטב.
3. חותכים את הביצים לחצאים או לרבעים. מסדרים יפה על צלחת.
4. מגישים עם רוטב סויה, חומץ או רוטב חרדל.

מרק:

מרק תרד

זמן הכנה: 20 דקות; זמן בישול: 15 דקות. קל להכנה

החומרים: 4 פטריות שחורות, או שקית פטריות שמפיניון יבשות, 250 גר' עלי תרד טריים, 1 נצר במבוק, 1 ליטר מרק צח, 1 כפית מלח, 2 כפות יין לבן יבש, 1 כפית סוכר, שמן שומשום

אופן ההכנה:

1. משרים הפטריות היבשות במים חמים ל־20 דקות. שוטפים את עלי התרד היטב וחותכים לחתיכות בגודל 1 ס"מ. פורסים את נצר הבמבוק (לא ברור מן הספר איפה משיגים אותו) לרצועות דקות.
2. מביאים את המרק הצח והמלח לרתיחה, מוסיפים הפטריות והבמבוק ומבשלים כעשר דקות.
3. מוסיפים את התרד ומבשלים כ־3 דקות ללא מכסה. מוסיפים את היין ואת הסוכר.
4. מעבירים לקערות אישיות וזולפים מעט שמן שומשום.

מנה עיקרית:

סאטה עוף ברוטב בוטנים

זמן הכנה: **15־20 ד'**. זמן שריה: **30 ד'**. **זמן בישול: 5 ד'. קל להכנה** (הערת הכותב: **אני אכן ניסיתי מתכון זה, שמזכיר קצת את המטבח האינדונזי או התאילנדי – ובסך הכל, מנה מצויינת**).

החומרים: 250 גרם חזה עוף, 1 שן שום כתושה, 1 בצל קטן חתוך לקוביות, 2 כפות שמן.

למישרה. 1 כף עמילן־תירס, (קורנפלור) 1 כף רוטב־סויה, 1 כף ברנדי.

לרוטב: 3 כפות חמאת בוטנים, 2 כפות קוקוס טחון, 1 כף רוטב סויה, 1 כף יין לבן יבש, 4 כפות מרק צח, מלח ופלפל לבן. וגם – 2 כפות בוטנים קצוצים.

אופן ההכנה:

1. חותכים את חזה העוף לקוביות (2x2 ס"מ).
2. מערבבים בקערית את חומרי המישרה ושורים בה את קוביות העוף כ־30 ד'.
3. מטגנים את השום והבצל בשתי כפות שמן תוך ערבוב, במשך דקה. מוסיפים את קוביות העוף ומטגנים תוך ערבוב עד שצבעו הופך לבן.
4. מערבבים את חומרי הרוטב בקערה ומוסיפים למחבת. מביאים לרתיחה תוך בחישה מתמדת.
5. מעבירים לצלחת הגשה ובוזקים למעלה את הבוטנים הקצוצים.

هكذا من الاصل

יובל 50 ל„תנובה" תל־יוסף

מפעל חדש לאבקת חלב נחנך ב„תנובה" תל יוסף בחג היובל

מחלבת „תנובה" בתל־יוסף חוגגת בימים אלה את יובל ה־50 להיווסדה. דרך ארוכה עשתה המחלבה מן הימים הרחוקים ב־1936, בהם ייצרו 40 עובדי המחלבה תוצרת בסך 4325 לירות א"י. היום המחלבה בתל־יוסף היא מפעל חדיש וגדול בקנה־מידה עולמי. עובדים בו 570 איש, אשר מייצרים תוצרת חלב בהיקף של 70 מיליון דולר.

בשנים הראשונות לקיומה עסקה המחלבה בעיקר בקליטת כמויות החלב שנאספו ביישובי העמק והצפון, ובהעברתם לחיפה, עפולה, ירושלים ותל־אביב. פיתוחם של ענפי הייצור האחרים התרחש במשך השנים. האופי העונתי של ענף החלב – עונת החורף מצטיינת בשפע חלב לעומת הקיץ – והשיפור ההדרגתי בתפוקת החלב במשקים יצרו עודפים וחייבו מציאת פתרונות תעשייתיים. כך התחילה המחלבה, שייצרה מקודם גם חמאה ושמנת, לייצר גבינות ואבקת חלב.

תהליכי הייצור, שהיו בתחילת הדרך ידניים ומאולתרים, השתפרו ככל שנצבר הנסיון. את אבקת החלב התחילו לייצר כפתרון לזיהומם של מי הנחלים בעודפי המים שנוצרו כחלק מתהליך עשיית הגבינה. קשה היום להאמין למראה המפעל המשוכלל והממוחשב, אולם תהליך הייצור הראשוני של האבקה היה מבוסס על יציקת מי־חלב על גבי לוח של פח גלי שחומם באש בוערת.

מחלבת „תנובה" בתל־יוסף היא מפעל חדיש וממוחשב, ורוב תהליכי הייצור מתנהלים בה ללא מגע יד־אדם. המפעל מייצר עשרות סוגי גבינות – קשות ומותכות – בהיקף של 85 אחוז מתצרוכת הגבינות בארץ, ומייצא מתוצרתו לארה"ב ואירופה. המחלבה קולטת את החלב מהקיבוצים והמושבים בצפון הארץ, ומווסתת את כמויות החלב הדרושות למחלבות העירוניות לייצור חלב שתיה לסוגיו, שמנת, אשל, גיל, גבינות רכות ומעדני חלב. יתרת החלב וחלב הכבשים והעזים שהיא קולטת, משמשים לייצורן של הגבינות, החמאה ואבקת החלב. המפעל החדיש לייצור אבקת חלב, שחנוכים שם בימים אלה, יכפיל את הכמות המופקת וימנע את הצורך לייבא את האבקה מחו"ל.

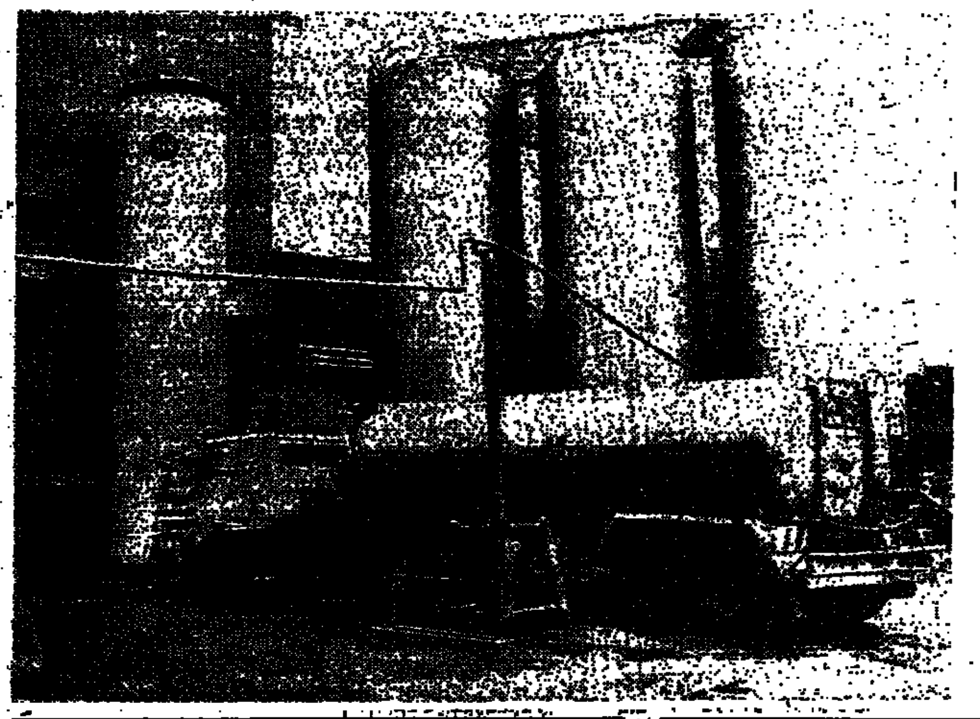

נתונים הממחישים את התפתחות המחלבה

	1950	1960	1970	1985
חלב בקר בליטרים	4,800,000	33,300,000	64,600,000	200,000,000
חלב צאן בליטרים	600,000	2,800,000	4,770,000	9,000,000
גבינות מחלב בקר (בטונות)	30	1,840	4,050	11,690
גבינות מחלב צאן (בטונות)	172	586	1,035	1,130
גבינות מותכות (בטונות)	24	133	457	860
חמאה (בטונות)		370	1,030	2,950
אבקת חלב (בטונות)			750	3,620
מספר־העובדים	65	444	425	513

תהליכי הייצור

גבינות קשות	אבקת חלב	חמאה
קבלת חלב	קבלת חלב	
האחדת אחוז השומן	הפרדת שומן	שמנת
פיסטור	פיסטור	פיסטור
חימום, הכנסת חיידקים לקטיים ואנזימים להבשלה, הגבנה	אידוי מים	
[illegible]	חיכת החלב	גיבוש
חיתוך (הפרדה בין שומן [illegible])	ייבוש הבכא	אריזה
[illegible]	קבלת אבקה	הקפאה
ייבוש וחימום	אריזה	אחסון ושיווק
כבישה	אחסון ושיווק	
המלחה		
אריזה		
הבשלה ואחסון		
שיווק		

תושבי המועצה האזורית הגלבוע

מברכים את

עובדי „תנובה" תל־יוסף

את הבוקרים את הנוקדים
לחג היובל להקמת המפעל

בית אלפא	כפר יחזקאל	מיטב
חפצי בה	רמת צבי	פרזון
בית השיטה	מולדת	דבורה
תל־יוסף	גדעונה	ברק
עין חרוד איחוד	מגן שאול	אדירים
עין חרוד מאוחד	רם און	ניר יפה
גבע	גן נר	מלאה
יזרעאל	אביטל	גדיש

ל„תנובה" תל־יוסף

ליובל ה־50
ולדגל פתיחת
מפעל האבקה
שאו ברכת חברים נאמנה

לכו מחיל אל חיל!

קואופרטיב להובלה בית שאן–חרוד

למחלבת „תנובה" תל־יוסף

ליובלכם ה־50
ולרגל פתיחת
מפעל האבקה החדש
שאו ברכה נאמנה
להצלחה ולהמשך התנופה והשגשוג

נעלי עינת
יצרני נעלי עבודה ובטיחות
קיבוץ עינת טל' 9373142

המועצה האזורית עמק יזרעאל

שולחת ברכה נאמנה
ל„תנובה" תל יוסף
לרגל יובל ה־50
ועם פתיחת מפעל האבקה
כה־לחי!

מולה כהן
ראש המועצה האזורית
ישובי המועצה ותושביה

למחלבת „תנובה" תל־יוסף

במלאת יובל שנים ליסודכם
שאו ברכה חמה
להמשך הצלחה ופיתוח

משקי עמק יזרעאל

למחלבת „תנובה" תל־יוסף

שאו ברכה
ליובלכם
לכו מחיל אל חיל!

אילון השבחת מים בע"מ
מתקנים וכימיקלים להשבחת מים אוגרי מים חמים, מסננים וכימיקלים לבריכות שחיה
• חיפה: טל. 04-729142
• תל־אביב: טל. 03-374055
• ירושלים: טל. 02-226773

למחלבת "תנובה" תל־יוסף

שאו ברכה חמה
לרגל יובל השנים
ואיחולי הצלחה לפתיחת
מפעל אבקת החלב

טכנופק בע"מ
מכונות וחומרי אריזה
רח' ישמעאל 13, בני־ברק
51553 טל. 03-773143

למחלבת „תנובה" תל־יוסף

במלאת יובל ליסודכם
שאו ברכות
להצלחה ולהמשך התנופה והשגשוג

מפעלי קירור בצפון בע"מ
בתי קירור קישון, טל' 04-673102/3
בתי קירור עתלית, טל' 04-842083

הבונים – ברזי תעשיה בע"מ
מברכים את
„תנובה" תל־יוסף
ליובל ה־50
ולרגל פתיחת מפעל האבקה
כה־לחי!

הבונים — ברזים כדוריים תעשייתיים
כפר־הנשיא 12305 ☎ 069-32911

למחלבת „תנובה" תל־יוסף

במלאת יובל ליסודכם
איחולים להמשך בניה שגשוג ופיתוח

מגדלי קרור ירושלמי בע"מ

למחלבת „תנובה" תל־יוסף

במלאת יובל שנים ליסודכם
שאו ברכה להמשך פיתוח ושגשוג

פסח גוטקוביץ ושות' בע"מ
קבלנים לקווי ביוב ומים

למחלבת „תנובה" תל יוסף

במלאת 50 שנה ליסודכם
שא ברכות ואיחולים להמשך הצלחתכם

מסגרית חויה בע"מ
יצור מרכבים להספקה בקרור
יהוד, רח' העצמאות 4, טל. 03-364010

למחלבת „תנובה" תל־יוסף

ליובל ה־50
שאו ברכת
כה־לחי!

א. ב. קיסלוק בע"מ
יצור ציוד לתעשיית המזון והכימיה
אזור התעשיה עפולה עילית טל' 065-92376

למחלבת „תנובה" תל־יוסף

ביובלכם
ולרגל חנוכת מפעל האבקה
מיטב הברכות והאיחולים

שיווכל בע"מ
חיפה, חטיבת גולני 6, טל' 04-674352
חדרה, הרברט סמואל 1, טל' 063-32277
חולון, הפלד 22, אזור התעשיה, 03-804259

ל„תנובה" תל־יוסף

ברכות ליובל ה־50

סוין – מערכות אל פסק (UPS)-הגנה מושלמת למחשבים מהפרעות והפסקות חשמל
הירמוך 8 בני ברק 51261 טלפון 03 708225/6

אושר מינוי אוברקוביץ ליו"ר עמיאל ופלדה מחוץ למגרש

מאת משה כהן

בחירתו של יורם אוברקוביץ במועמד מרכז „הפועל" לתפקיד יו"ר איגוד הכדורסל, אושרה אתמול פה אחד על־ידי חברי מזכירות המרכז. כמו כן נבחרו 16 נציגי „הפועל" להנהלת האיגוד.

בעוד שמינויו של אוברקוביץ היה צפוי לאור המלצת ועדת המינויים של „הפועל", הרי שבחירת הנציגים להנהלה היתה מפתיעה.

אליהו עמיאל, שראה את עצמו מועמד לתפקיד היו"ר, יאלץ לחזור גם על חברותו בהנהלה. אברהם פלדה, שעד לפני כמה חודשים היה האיש הכל־יכול באגודת הפועל ת"א, מצא אף הוא את עצמו מחוץ למגרש.

נציגי הפועל בנשיאות איגוד הכדורסל ייבחרו על־ידי 16 חברי ההנהלה. נודע כי במזכירות נמנעו מהצבעה ארבעה אנשים. הבולט בהם הוא מיכה שמבן. אף הוא לא נבחר להנהלה.

שינויים בולטים אחרים הם בחירתם של נציג הפועל ת"א, דני קורן, נציגת הפועל ירושלים, נטע איגנר במקום עמי אדירון ואמנון כהן, נציג מפ"ם, עליו הפעילו לחצים לחזור על מועמדותו לטובת יחזקאל חריש. החבר ה־17 בעל דעה מייעצת ללא זכות בחירה, ייבחר במועד מאוחר יותר.

נודע שרוב המועמדים נבחרו בהצבעה בוועדת המינויים. שמות המועמדים: איתמר אמיתי, איתן ברזהר, חמי גינתון, יואב גלסמן, איתן חפר, אמנון כהן, מנחם לוין, מיכאל לפרדון, נועה סקלי, יצחק פוקס, גרשון פרמן, לוני צנר, דני קורן, יהודה שקמה ונטע איגנר.

בימים הקרובים תאושר בחירתו של מני וייצמן למועמד המרכז ליו"ר איגוד הכדורגל.

אוברקוביץ: קודם אלמד ואחר־כך אצא בהצהרות

מאת משה כהן

לאחר חמש שנים כיו"ר איגוד הכדורגל עולה יורם אוברקוביץ בימה. לכל התוארים שלו יצטרף מעתה תפקידו כיו"ר איגוד הכדורסל.

אוברקוביץ בן ה־47 שיחק בעבר כדורסל, כדורגל וכדורעף באגודת הפועל פ"ת. הענף החזק שלו היה כדורעף, בו אף לבש את מדי הנבחרת הלאומית.

לפני כשנה היה אוברקוביץ אחד המועמדים לתפקיד יו"ר הנהלת ההתאחדות לכדורגל, אולם הקלפי טפח על פניו ולתפקיד נבחר כידוע, שאול סוויד.

"בגוז בי", מלמל אוברקוביץ לאחר הבחירה. הוא למד את הלקח ועד לאישור בחירתו אתמול הוא סירב להתבטא בנושא. גם כעת הוא נשמע זהיר: "אני מתכוון ללמוד היטב את נושא הכדורסל. להיפגש עם ראשי הענף ורק אז לצאת בהצהרות".

בתקופת כהונתו באיגוד הכדורגל עברו משחקי הליגה ממגרשים פתוחים לאולמות. בזה הוא רואה את הישגו העיקרי, שבעקבותיו חלה התפתחות בולטת בענף. אוברקוביץ משמש כיו"ר ועד עובדי חברת החשמל.

וייצמן: לשים דגש על בני נוער

ה"בנימין" של הוועדה המרכזת בהסתדרות ובין מזכירי מועצות הפועלים, מני וייצמן (35), יהיה כעת גם הצעיר בין ראשי ענפי הספורט, עם מינויו הצפוי ליו"ר איגוד הכדורגל.

וייצמן, מזכיר מועצת פועלי נס־ציונה, היה שחקן כדורגל בסקציה המקומית. הוא בוגר מכון וינגייט ועד עתה שימש כסגנו של היו"ר היוצא, יורם אוברקוביץ.

וייצמן רואה את תפקידו העיקרי בהצלחת משחקי אליפות העולם לנוער ג', שייערכו בארץ בשנת 1988. בינתיים הוא שואף להקים בתי ספר לכדורגל ולהחדיר את הענף לתודעת בני הנוער.

"עלות הפעלת קבוצת כדורגל שווה למשכורת של כדורגלן צמרת", אומר וייצמן, "לכן חבל שאין מודעות מספקת לפיתוח הענף במוסדות החינוך".

כצעד ראשון הוא יזום הקמת מחלקת כדורגל בהפועל ת"א. את סקציית נס־ציונה הוא שואף להפוך בבוא היום לקבוצת צמרת בליגה הלאומית.

בכוונתו להציע תכנית חומש לפיתוח הענף. "אני מקווה שיסייעו לי להגשים [illegible] לענף אוברקוביץ".

כדורסל

מאת משה כהן

הכדורסלן בילי מילר ישחק בעונה הקרובה בהפועל ירושלים, שעלתה לליגה הלאומית. כך הוחלט אתמול סופית בבית־המשפט בירושלים.

כזכור, סירב מרכז „בית"ר" לאשר את העברתו של מילר מבית"ר ירושלים להפועל. בית המשפט המחוזי דחה את בקשתו של מילר להעברתו, אתמול התקבל ערעורו על כך.

370,000 דולר תקציב הכדורסל של מכבי חיפה

מאת יצחק ציבין

תקציב מחלקת הכדורסל של מכבי חיפה, יעמוד בעונה הקרובה על סך של 370,000 דולר.

ב־11 בחודש תתמודד הקבוצה במשחק הכנה נגד [illegible] ההולנדית שתגיע לארץ למחנה אימונים.

מכבי פ"ת במו"מ עם 3 מועמדים

מאת פ. ניסן

הנהלת מכבי פ"ת מזדרזת להחתים מאמן מחליף לדרור ברנר, שהתפטר במפתיע בשבת. כבר בשבת הקרובה עומדת הקבוצה להתמודד בגביע הטוטו נגד מכבי ת"א, והכוונה להחזיר את השחקנים למסלול אימונים.

[illegible] הקבוצה טרם נפתרו ולא ברור אם משה „מושיקו" [illegible] הבינוון יתייצבו היום לאימון. בינתיים מתבססת הקבוצה בעיקר על בוגרי קבוצת הנוער שלה.

הנקמה של קראם. סטיב קראם הבריטי (גופיה מס' 328) פורץ לקראת הזכיה במדלית הזהב בריצת 1500 מ'. הוא הקדים את יריבו המושבע סבסטיאן קו (326) וגמל לו על הפסדו ב־800 מ'.

נצחון גבוה לקבוצתו של רוזנטל בליגה הבלגית – 0:8

פ.צ. בריז', קבוצתו של הישראלי רוני רוזנטל, הביסה בפתיחת הליגה הבלגית את וואריגם 0:8.

האלופה אנדרלכט השיגה נצחון חוץ על סרן 1:3.

תוצאות נוספות: לוקרן – ראסינג ג'ט 1:1, ברחם – בוורן 0:0, קורטרייק – סרקל בריז' 2:3, מולנבק – פ.צ. ליאז' 1:1, שרלרואה – אנטוורפן 1:1, ברסחוט – מאלין 1:1, סטנדרד ליאז' – גנט 0:5.

הפתעה בגביע הגרמני

הפתעה היתה בסיבוב הראשון בגביע המערב־גרמני כשקבוצת רמשייד מליגת הכוכבים ניצחה את ביירסלאוטרן 0:3.

ריינג'רס – סלטיק 0:1

ב„דרבי" הגדול של גלזגו בין שתי היריבות המושבעות, ניצחה ריינג'רס גלאזגו את סלטיק 0:1. היה זה במשחק השלמה בליגה הסקוטית.

ליניקר העניק נצחון לברצלונה

75,000 צופים הריעו ממושכות להלוץ האנגלי גרי ליניקר, כשעזב את המגרש לאחר שהבקיע צמד שערים לזכות ברצלונה בנצחון 0:2 על סאנטנדר, בפתיחת הליגה הספרדית.

ספורטינג גיחון גברה על אתלטיק 0:2 והואקים וייה כבש אף הוא שני שערים. באותה תוצאה ניצחה לאס־פאלמאס את ויאדוליד.

גם נואה „עף"

גם המדורג מספר 5 באליפות ארה"ב בפלשינג מדו, ניו־יורק, הצרפתי יאניק נואה, הודח בסיבוב השלישי על־ידי הבלתי מדורג, סים וילקינסון מארה"ב, במאבק בן חמש מערכות שארך שלוש שעות ו־19 דקות – 6:7, 6:3, 6:4, 1:6, 4:6.

הסובייטי אנדריי צ'סנוקוב גבר על האמריקאי מרסל פרימסון 6:1, 6:3, 6:4, 1:6, 3:6.

קודם לכן הפסיד עמוס מנסדורף לצרפתי הנרי לקונט בארבע מערכות 6:4, 3:6, 5:7, 2:6 וייפגש עם קריקסטין.

קריקסטין ניצח בנקל את מל פרסל 3:6, 2:6, 1:6 וגולדי גבר על מוייר מדרום־אפריקה 0:6, 6:4, 7:6, 1:6, 2:6.

ציון 10 לסובייטית

למתעמלת הסובייטית יילנה שושונובה הוענק ציון מקסימום – 10 עבור ביצוע קפיצות על סוס.

שושונובה נטלה את מדליית הזהב בתחרויות גביע העולם בפקינג כשצברה 39,825 בקרב־רב, לפני הרומניה דניאלה סילי באס 39,700 והסובייטית אוקסאנה אומליאנצ'יק 39,600 נקודות.

תנופת פיתוח באיל"ן ברמת־גן

מאת א. תשובה

ב־2000 ספורטאים נכים, מרביתם ילדים ובני־נוער, יהלו היום. באימוני הסתיו במרכז הספורט לנכים של „איל"ן" בר"ג.

מועדון רמת־גני זה הינו אחד משלושה מועדוני ספורט הנכים הגדולים בעולם בתחום קליטת ילדים ונוער נפגעי שיתוק־מוחין מחזיק המועדון בשיא עולמי: למעלה מ־600 חניכים.

בחמש השנים האחרונות, היתה במרכז הספורט פעולת פיתוח מתקני ספורט לנכים. הושלמה תנופת תקריב. הוקמו אולם כדורסל גדול, בריכה שחיה מקורה ושני מגרשי טניס.

בחודש הבא תתחיל בנית אולם ספורט מיוחד לנפגעי שיתוק־מוחין. מרבית הכספים למטרות אלה גוייסו מתורמים בחו"ל.

אחד המאפיינים הבולטים בפעולת מרכז הספורט לנכים של אילן וכנראה אחד מיסודות הצלחה בניהול הינו שיתופם הפעיל של הספורטאים הנכים בהנהלת המועדון.

חמשה ספורטאים משתפים בהנהלה בת 18 חברים בנשיאותה של „הגב' בכי רובינר". בין חברי ההנהלה נכללים נציגי איל"ן, נציג רשות הספורט ונציג הביטוח הלאומי שלהם חלק נכבד בקידום מועדון הספורט שהינו מחלוצי ספורט הנכים בעולם.

אליפות אירופה באק' הסתיימה תוך עליונות רצי בריטניה

יומה האחרון של אליפות אירופה באתלטיקה, שהסתיימה אתמול בשטוטגארט, עמד בסימן עליונותם הברורה של רצי בריטניה שהשלימו נטילת מדליות הזהב בכל הריצות מ־100 מ' ועד 5000 מ' למעט ריצת 100 מ'.

הדו־קרב המרתק והמעניין ביותר היה המירוץ הקלאסי ל־1500 מ' בו ניהלו הבריטים סטיב קראם וסבסטיאן קו מאבק פרטי. קראם הצליח בפיניש מהיר לגמול לירינו על ההפסד ב־800 מ' כשניצח בזמן 3:41.09 ד'. קו פיגר מעט אחריו (3:41.67) והסתפק במדליית הכסף. שלישי סיים ההולנדי האן קולקר (3:42.11). הספרדי גונזלס בעל הזמן המהיר ביותר במרחק זה השנה נכשל ודורג רביעי בלבד.

את התגיגה הבריטית השלימו ג'ק באקנר שניצח ב־5000 מ' ורביעיית השליחים שנטלה את הבכורה בריצת 4×400 מ'.

באקנר הקדים את המנצח ב־10,000 מ' האיטלקי מאי כשעבר את 5000 המטרים בזמן מעולה 13:1015 ד' – הזמן השני בטיבו בעולם והמהיר ביותר באירופה השנה. מאי שזכה בכסף קבע (13:10.57 ד') ובריטי נוסף טים האצ'ינסון נטל את מדלית הארד (13:12.58). אלוף חבר העמים הבריטי והאלוף האולימפי ב־800 מ' סטיב קראם נטש את הריצה במהלכה.

הבריטי רוג'ר בלאק הזוכה בריצת 400 מ' היה גיבור נצחון נבחרתו בריצת השליחים 4×400 מ'. בלאק קיבל את המקל בפיגור אחרי שהמערב־גרמני הרלד שמידט (מנצח 400 מ' משוכות) כבר מסר את המקל לחברו רלף לובקה, אך בלאק תקף בקטע האחרון של הריצה ועצר את השעונים על 2:59.84 ד' לפני מערב־גרמניה (3:00.17) וברה"מ (3:00.47).

יום מוצלח היה גם למזרח־גרמניה מרליס גהאר ומריטה קוך. גהאר נטלה מדליית זהב שניה באליפות כאשר הובילה את חברותיה לנצחון בריצת השליחים 4×100 מ' (41.84) לפני בולגריה (42.68) וברה"מ (42.74). לגהאר היתה זו מדליית זהב חמישית באליפויות אירופה עד כה.

חברתה לנבחרת מריטה קוך הגדילה לעשות. היא היתה לאתלטית המצליחה ביותר באליפויות אירופה כשהוליכה רביעיה מזרח־גרמנית לזכיה בריצת השליחים 4×400 מ'.

קוך זכתה כמו גהאר במדליית זהב שניה באליפות ושישית בסך הכל באליפויות היבשת והוליכה את חברותיה לנצחון בזמן 3:16.87 ד' לפני רצות מערב־גרמניה (3:22.80) ופולין (3:24.56). הסובייטיות שסיימו במקום השני נפסלו.

הנצחון בריצת השליחים העניק למזרח־גרמניות את המדליה המוזהבת התשיעית שלהן באליפות.

גם הסובייטים אספו שלל זהב גדול ביום התחרויות השישי והאחרון. השיאן העולמי בקפיצה לגובה ויקטור פאקלין זכה בבכורה עם הישג בינוני לגביו 2.34 מ' לפני בדארצו סרגיי מלצ'נקו (2.31) והמערב־גרמני קרלו טאנורהדם (2.31). איוונקו זכה בבכורה בתחרות ההליכה למרחק 50 ק"מ אותו סיים אחרי 3:19.05 שעות לפני המזרח־גרמני הרטוויג גאודר (מנצח הגביע העולמי ואולימפיאדת מוסקווה) שסיים 30 שניות אחרי המנצח וסובייטי נוסף ואלדי סוזוב (3:20.07).

אצני ברה"מ זכו בזהב בריצת השליחים 4×100 מ' עם הישג טוב של 38.29 שניות לפני המזרח־גרמנית (38.64) והבריטים (38.71).

רוואליה אגלדינובה הקדימה את חברתה סאמולנקו בריצת 1500 מ' לנשים זמנה של המנצחת 4:01.19 ד' לפני סאמולנקו (4:02.36) והרומניה דוינה מלינטה (4:02.44).

ההפתעה הבריטית זולה באד נדחקה למקום התשיעי.

רומאס אוברסט הוליך שלישיה סובייטית לזכיה במדליות בזריקת הדיסקוס. אוברסט קבע 67.08 מ' כדי לזכות בזהב לפני גיאורגי קולנוטצ'נקו (67.02) וואקלווס קידיקאס (66.32).

שיאן העולם יורגן שולץ ממזרח־גרמניה דורג שביעי כאלוף אירופה אימריך בוגאר הצ'כי (שמיני) והאלוף האולימפי רולף דנברג המערב־גרמני (11) כשלו.

ברה"מ דורגה ראשונה בטבלת המדליות עם 11 מדליות זהב כמו למזרח־גרמנים. אולם הבכורה הוענקה לסובייטים בזכות מספר מדליות כסף גדול יותר.

הגרלה נוחה לישראליות בגביעי אירופה בכדורסל

קבוצת הכדורסל של מכבי ת"א תתמודד נגד אלופת שווייץ, קבוצת פולי, בסבוב הראשון של גביע אירופה לאלופות. המשחק הראשון ייערך בשווייץ ב־2 באוקטובר והגומלין, בת"א, כעבור שבוע.

בסבוב השני (ב־30.10) תשחק מכבי ת"א נגד המנצחת בין קלוסטנבורג (אוסטריה) לבין הונבד (הולנד) או פאייאס (פינלנד) שיתמודדו בסיבוב מוקדם בספטמבר.

בגביע מחזיקות גביע הגורלה הפועל חולון הישר לסיבוב השני שיחל ב־28 באוקטובר. חולון תתמודד עם המנצחת בין וילרבאן (צרפת) וסולבר (לוכסמבורג).

בגביע קוראץ' תארח אליצור נתניה את קראוונוס מקפריסין (ב־1 באוקטובר) בעוד הפועל ת"א תצא ליוון למשחק נגד אפולון. משחקי הגומלין ייערכו כעבור שבוע. בסבוב השני תתמודד המנצחת נתניה – קראוונוס עם קאנטו מאיטליה והמנצחת הפועל ת"א – אפולון עם הארוה האיטלקית.

בגביע האלופות לנשים הגורלה אליצור ת"א להתמודד מול ספורטינג אתונה. המשחק הראשון ייערך ביוון ב־2 באוקטובר. נצחון אליצור יפגישה בשלב הבא עם ספרטה פראג הצ'כית.

בגביע רונקטי לנשים הגורלה מכבי רמת־חן נגד סרדגילוס באוסטה באיטליה. המשחק הראשון בין השתיים ייערך בישראל ב־1 באוקטובר.

מרתון משולש בבלומפילד בשבת

מאת פ. ניסן

איצטדיון "בלומפילד" אמור לארח כבר בשבת הקרובה מרתון משולש במסגרת מחזור המשחקים הראשון בגביע הטוטו. במשך העונה עומד האיצטדיון להיות העמוס והמרתק ביותר בכדורגל הישראלי.

את המרתון בשבת יפתחו שמשון ת"א ובית"ר נתניה. במשחק השני יתמודדו מכבי ת"א ומכבי פ"ת ובמשחק המרכזי תארח האלופה, הפועל ת"א את בני־יהודה, שתשוב ממחנה אימון בהולנד.

שניים ניחשו 13 בטוטו

שני משתתפים ניחשו את כל 13 המשחקים במחזור שהתקיים בשבת על משחקי הליגות האנגליות וכל אחד מהם יקבל כ־75,000 ש"ח. 50 משתתפים ניחשו 12 תוצאות נכונות, וכל אחד מהם יקבל כ־990 ש"ח. 613 ניחשו 11 תוצאות נכונות, וכל אחד מהם יקבל כ־80 ש"ח. 4814 ניחשו 10 תוצאות נכונות וכל אחד מהם יקבל כ־10 ש"ח.

ההכנסה היתה 563,001 ש"ח, לפרסים הופרשו 300,000 ש"ח. המינימום המובטח לפרס הראשון במחזור הבא הוא 300,000 ש"ח, ולכלל הפרסים 550,000.

כהן: נראה את מכנס במשחקים

מאת ניסן פרידמן

"על הפניה האחרונה של גרהאם סונס בבקשה לרכוש אותי, השיבו במכבי ת"א, שהעיסקה תבוצע רק תמורת כחצי מליון דולר. סונס הבהיר שזה רמז לכך שמכבי מבקשת לפוצץ את הדבר עלי", כך אומר קפטן מכבי ת"א, אבי כהן.

כהן משתתף באימוני מכבי ת"א בצורה סדירה, אך המחשבה על משחק בגלאזגו ריינג'רס עדיין מנקרת במוחו. פניותיו החוזרות ונשנות ליו"ר מחלקת הכדורגל במכבי ת"א, גרעון בריקנר, לא העלו.

„תחלת" קופה לתגמולים ופיצויים
ליד הבנק הבינלאומי הראשון לישראל בע"מ
הודעה על קיום אספה כללית שנתית

ניתנת בזאת הודעה כי האסיפה הכללית השנתית של החברה תתקיים ביום שלישי 16.9.86 בשעה 10.15 בבוקר במשרדה הרשום של החברה בתל־אביב, רחוב אחד העם 9 תל־אביב, במשרדי הבנק הבינלאומי הראשון לישראל בע"מ, קומה 5, חדר 527.

על סדר היום:
1. אישור דו"ח המנהלים.
2. קבלת הדו"חות הכספיים של החברה לשנה המסתיימת ביום 31.12.85.
3. מינוי רואי חשבון וקביעת שכרם.

בפקודת הדירקטוריון

אם לא יימצא מנין חוקי במועד שנקבע כנ"ל תידחה האספה לשבוע ימים ותתקיים באותו מקום ובאותה שעה בכל מספר משתתפים.

קופה מרכזית לתשלום פיצויי פיטורין
ליד הבנק הבינלאומי הראשון לישראל בע"מ
הודעה על קיום אספה כללית שנתית

ניתנת בזה הודעה כי האסיפה הכללית השנתית של החברה תתקיים ביום שני 15.9.86 בשעה 10.15 בבוקר במשרדה הרשום של החברה בתל־אביב, רחוב אחד העם 9 תל־אביב, במשרדי הבנק הבינלאומי הראשון לישראל בע"מ, קומה 5, חדר 527.

על סדר היום:
1. אישור דו"ח המנהלים.
2. קבלת הדו"חות הכספיים של החברה לשנה המסתיימת ביום 31.12.85.
3. מינוי רואי חשבון וקביעת שכרם.

בפקודת הדירקטוריון

אם לא יימצא מנין חוקי במועד שנקבע כנ"ל תדחה האספה לשבוע ימים ותתקיים באותו מקום ובאותה שעה בכל מספר משתתפים.

„עתידות" קופה לתגמולים ופיצויים
ליד הבנק הבינלאומי הראשון לישראל בע"מ
הודעה על קיום אספה כללית שנתית

ניתנת בזה הודעה כי האסיפה הכללית השנתית של החברה תתקיים ביום שני 15.9.86 בשעה 10.30 בבוקר במשרדה הרשום של החברה בתל־אביב, רחוב אחד העם 9 תל־אביב, במשרדי הבנק הבינלאומי הראשון לישראל בע"מ, קומה 5, חדר 527.

על סדר היום:
1. אישור דו"ח המנהלים.
2. קבלת הדו"חות הכספיים של החברה לשנה המסתיימת ביום 31.12.85.
3. מינוי רואי חשבון וקביעת שכרם.

בפקודת הדירקטוריון

אם לא יימצא מנין חוקי במועד שנקבע כנ"ל תדחה האספה לשבוע ימים ותתקיים באותו מקום ובאותה שעה בכל מספר משתתפים.

קרן השבע – קופת תגמולים ופיצויים מרכזית
ליד הבנק הבינלאומי הראשון לישראל בע"מ
הודעה על קיום אספה כללית שנתית

ניתנת בזאת הודעה כי האסיפה הכללית השנתית של החברה תתקיים ביום שני 15.9.86 בשעה 11.00 בבוקר במשרדה הרשום של החברה בתל־אביב, רחוב אחד העם 9 תל־אביב, במשרדי הבנק הבינלאומי הראשון לישראל בע"מ, קומה 5, חדר 527.

על סדר היום:
1. אישור דו"ח המנהלים.
2. קבלת הדו"חות הכספיים של החברה לשנה המסתיימת ביום 31.12.85.
3. מינוי רואי חשבון וקביעת שכרם.

בפקודת הדירקטוריון

אם לא יימצא מנין חוקי במועד שנקבע כנ"ל תידחה האספה לשבוע ימים ותתקיים באותו מקום ובאותה שעה בכל מספר משתתפים.

המלאכה – קופת תגמולים ופיצויים
ליד הבנק הבינלאומי הראשון לישראל בע"מ
הודעה על קיום אספה כללית שנתית

ניתנת בזאת הודעה כי האסיפה הכללית השנתית של החברה תתקיים ביום שלישי 16.9.86 בשעה 10.00 בבוקר במשרדה הרשום של החברה בתל־אביב, רחוב אחד העם 9 תל־אביב, במשרדי הבנק הבינלאומי הראשון לישראל בע"מ, קומה 5, חדר 527.

על סדר היום:
1. אישור דו"ח המנהלים.
2. קבלת הדו"חות הכספיים של החברה לשנה המסתיימת ביום 31.12.85.
3. מינוי רואי חשבון וקביעת שכרם.

בפקודת הדירקטוריון

אם לא יימצא מנין חוקי במועד שנקבע כנ"ל תידחה האספה לשבוע ימים ותתקיים באותו מקום ובאותה שעה בכל מספר משתתפים.

דרור – קופה לתגמולים ופיצויים לתעשיה
ליד הבנק הבינלאומי הראשון לישראל בע"מ
הודעה על קיום אספה כללית שנתית

ניתנת בזאת הודעה כי האסיפה הכללית השנתית של החברה תתקיים ביום שני 15.9.86 בשעה 11.30 בבוקר במשרדה הרשום של החברה בתל־אביב, רחוב אחד העם 9 תל־אביב, במשרדי הבנק הבינלאומי הראשון לישראל בע"מ, קומה 5, חדר 527.

על סדר היום:
1. אישור דו"ח המנהלים.
2. קבלת הדו"חות הכספיים של החברה לשנה המסתיימת ביום 31.12.85.
3. מינוי רואי חשבון וקביעת שכרם.

בפקודת הדירקטוריון

אם לא יימצא מנין חוקי במועד שנקבע כנ"ל תידחה האספה לשבוע ימים ותתקיים באותו מקום ובאותה שעה בכל מספר משתתפים.

מיטב – קופת תגמולים לעצמאיים
ליד הבנק הבינלאומי הראשון לישראל בע"מ
הודעה על קיום אספה כללית שנתית

ניתנת בזה הודעה כי האסיפה הכללית השנתית של החברה תתקיים ביום שני 15.9.86 בשעה 10.00 בבוקר במשרדה הרשום של החברה בתל־אביב, רחוב אחד העם 9 תל־אביב, במשרדי הבנק הבינלאומי הראשון לישראל בע"מ, קומה 5, חדר 527.

על סדר היום:
1. אישור דו"ח המנהלים.
2. קבלת הדו"חות הכספיים של החברה לשנה המסתיימת ביום 31.12.85.
3. מינוי רואי חשבון וקביעת שכרם.

בפקודת הדירקטוריון

אם לא יימצא מנין חוקי במועד שנקבע כנ"ל תידחה האספה לשבוע ימים ותתקיים באותו מקום ובאותה שעה בכל מספר משתתפים.

קרן מרכזית לפיצויי פיטורין (המלאכה)
ליד הבנק הבינלאומי הראשון לישראל בע"מ
הודעה על קיום אספה כללית שנתית

ניתנת בזאת הודעה כי האסיפה הכללית השנתית של החברה תתקיים ביום שלישי 16.9.85 בשעה 10.30 בבוקר במשרדה הרשום של החברה בתל־אביב, רחוב אחד העם 9 תל־אביב, במשרדי הבנק הבינלאומי הראשון לישראל בע"מ, קומה 5, חדר 527.

על סדר היום:
1. אישור דו"ח המנהלים.
2. קבלת הדו"חות הכספיים של החברה לשנה המסתיימת ביום 31.12.85.
3. מינוי רואי חשבון וקביעת שכרם.

בפקודת הדירקטוריון

אם לא יימצא מנין חוקי במועד שנקבע כנ"ל תדחה האספה לשבוע ימים ותתקיים באותו מקום ובאותה שעה בכל מספר משתתפים.

משתלם – קרנות השתלמות
ליד הבנק הבינלאומי הראשון לישראל בע"מ
הודעה על קיום אספה כללית שנתית

ניתנת בזאת הודעה כי האסיפה הכללית השנתית של החברה תתקיים ביום שני 15.9.86 בשעה 10.45 בבוקר במשרדה הרשום של החברה בתל־אביב, רחוב אחד העם 9 תל־אביב, במשרדי הבנק הבינלאומי הראשון לישראל בע"מ, קומה 5, חדר 527.

על סדר היום:
1. אישור דו"ח המנהלים.
2. קבלת הדו"חות הכספיים של החברה לשנה המסתיימת ביום 31.12.85.
3. מינוי רואי חשבון וקביעת שכרם.

בפקודת הדירקטוריון

אם לא יימצא מנין חוקי במועד שנקבע כנ"ל תידחה האספה לשבוע ימים ותתקיים באותו מקום ובאותה שעה בכל מספר משתתפים.

הקופה לפצויי פיטורין (יצוא)
ליד הבנק הבינלאומי הראשון לישראל בע"מ
הודעה על קיום אספה כללית שנתית

ניתנת בזה הודעה כי האסיפה הכללית השנתית של החברה תתקיים ביום שלישי 16.9.86 בשעה 11.00 בבוקר במשרדה הרשום של החברה בתל־אביב, רחוב אחד העם 9 תל־אביב, במשרדי הבנק הבינלאומי הראשון לישראל בע"מ, קומה 5, חדר 527.

על סדר היום:
1. אישור דו"ח המנהלים.
2. קבלת הדו"חות הכספיים של החברה לשנה המסתיימת ביום 31.12.85.
3. בחירת מנהלים.
4. מינוי רואי חשבון וקביעת שכרם.

בפקודת הדירקטוריון

אם לא יימצא מנין חוקי במועד שנקבע כנ"ל תידחה האספה לשבוע ימים ותתקיים באותו מקום ובאותה שעה בכל מספר משתתפים.

קופת פיצויים לתעשיה
ליד הבנק הבינלאומי הראשון לישראל בע"מ
הודעה על קיום אספה כללית שנתית

ניתנת בזאת הודעה כי האסיפה הכללית השנתית של החברה תתקיים ביום שלישי 16.9.85 בשעה 10.45 בבוקר במשרדה הרשום של החברה בתל־אביב, רחוב אחד העם 9 תל־אביב, במשרדי הבנק הבינלאומי הראשון לישראל בע"מ, קומה 5, חדר 527.

על סדר היום:
1. אישור דו"ח המנהלים.
2. קבלת הדו"חות הכספיים של החברה לשנה המסתיימת ביום 31.12.85.
3. בחירת מנהלים.
4. מינוי רואי חשבון וקביעת שכרם.

בפקודת הדירקטוריון

אם לא יימצא מנין חוקי במועד שנקבע כנ"ל תדחה האספה לשבוע ימים ותתקיים באותו מקום ובאותה שעה בכל מספר משתתפים.

גג – קופה לתשלום פיצויי פיטורין
ליד הבנק הבינלאומי הראשון לישראל בע"מ
הודעה על קיום אספה כללית שנתית

ניתנת בזאת הודעה כי האסיפה הכללית השנתית של החברה תתקיים ביום שני 15.9.86 בשעה 11.15 בבוקר במשרדה הרשום של החברה בתל־אביב, רחוב אחד העם 9 תל־אביב, במשרדי הבנק הבינלאומי הראשון לישראל בע"מ, קומה 5, חדר 527.

על סדר היום:
1. אישור דו"ח המנהלים.
2. קבלת הדו"חות הכספיים של החברה לשנה המסתיימת ביום 31.12.85.
3. מינוי רואי חשבון וקביעת שכרם.

בפקודת הדירקטוריון

אם לא יימצא מנין חוקי במועד שנקבע כנ"ל, תידחה האספה לשבוע ימים ותתקיים באותו מקום ובאותה שעה בכל מספר משתתפים.

הועדה המקומית לתכנון ולבניה
„מורדות הכרמל"
רח' שער פלמר 1, חיפה
טל. 664698, 668188
הודעה
(לפי סעיף 149 לחוק התכנון והבניה תשכ"ה־1965)

ניתנת בזה הודעה כי לועדה המקומית לתכנון ולבניה מורדות הכרמל הוגשה על ידי יורם וולף בקשה להקלה בגוש 10678 חלקה 27 ברחוב כהן 57 א' טירת הכרמל

שם ומספר התכנית החלה על המקרקעין נשוא הבקשה: ג/936

מהות ההקלה: / בניית תוספת מגורים בסטיה מהמרווח הקדמי המותר בהתאם לקו בניה שרוב הבנינים באותו רחוב בנויים.

ניתן לעיין בבקשה ללא כל תשלום במשרדי הועדה בשעות העבודה הרגילות. המעוניין להגיש התנגדות יגישה לועדה בכתב מנומק תוך 14 ימים מיום פרסום הודעה זו.

שלמה עובדיה
יו"ר הועדה המקומית
לתכנון ולבניה
„מורדות הכרמל"

הועדה המקומית לתכנון ולבניה
„מורדות הכרמל"
רח' שער פלמר 1, חיפה
טל. 664698, 668188
הודעה
(לפי סעיף 149 לחוק התכנון והבניה תשכ"ה־1965)

ניתנת בזה הודעה כי לועדה המקומית לתכנון ולבניה מורדות הכרמל הוגשה על ידי לוי סמי בקשה להקלה בגוש 10678 חלקה 25 ברחוב כהן 58 טירת הכרמל

שם ומספר התכנית החלה על המקרקעין נשוא הבקשה: ג/936

מהות ההקלה: / בניית תוספת מגורים בסטיה מהמרווח הקדמי המותר בהתאם לקו בניה שרוב הבנינים באותו רחוב בנויים.

ניתן לעיין בבקשה ללא כל תשלום במשרדי הועדה בשעות העבודה הרגילות. המעוניין להגיש התנגדות יגישה לועדה בכתב מנומק תוך 14 ימים מיום פרסום הודעה זו.

שלמה עובדיה
יו"ר הועדה המקומית
לתכנון ולבניה
„מורדות הכרמל"

דבר של היום הוא דבר חדש

هكذا من الأصل

תזמורת רשות השידור בטלוויזיה הצרפתית במסגרת יום שידורים מיוחד על ישראל

התזמורת הסימפונית ירושלים רשות השידור, עומדת לצאת בעוד כשלושה שבועות לפאריס, בהזמנת הטלוויזיה הלאומית הצרפתית, שם תשתתף בקונצרט פומבי מיוחד ב־24 בחודש, במסגרת שידור ישיר מיוחד שיימשך שבע שעות, בערוץ השני של הטלוויזיה הצרפתית, שיוקדש לישראל ולשיתוף הפעולה שבין מכון וייצמן ברחובות ומכון לואי פאסטר בפאריס. על הקונצרט ינצח **אורי סגל** והסולן יהיה הכנר **שלמה מינץ**.

מנהל התזמורת יהודה פיקלר יוצא השבוע לפאריס כדי לתאם את פרטי התכנית, בה יצפו, על פי הערכת הטלוויזיה הצרפתית, כ־20 מיליון בני אדם. ההזמנה הבלתי צפויה גורמת להרגשה מעודדת ומרוממת בקרב חברי התזמורת, מאחר ולאחרונה נמסר בעתונות על אי ודאות בקשר לאפשרויות הכספיות להמשך פעילותה התקינה. הוצאות הנסיעה לפאריס יכוסו כולן על ידי הטלוויזיה הצרפתית. עם שובה תתחיל התזמורת בחזרות ובהכנות לפתיחת העונה החדשה ב„אולם הנרי קראון" בירושלים.

אגב, באותם ימים בהם תבקר התזמורת הירושלמית בפאריס תהיה שם, לפי המתוכנן, גם הפילהרמונית הישראלית שתופיע בשני קונצרטים בניצוח ליאונרד ברנשטיין לפני שובה ארצה מסיורה בארה"ב ובאירופה. הפילהרמונית הוזמנה לחזור לפאריס ב־9 באוקטובר לקונצרט מיוחד לציון יום ההולדת ה־100 של דוד בן גוריון, בנוכחות ראש הממשלה שמעון פרס והנשיא מיטראן.

ישראל דליות

בשורה בלי סרט

קולנוע

מאת אמיר רותם

„עוצמה", קולנוע „לימור" ת"א, „אורדה" חיפה

די להשתמש בהשוואה המתבקשת בין יצירה זו של סידני לומט לבין סרטו מלפני עשר שנים „רשת שידור" כדי להיווכח בדבר אחד ודאי: האיש הוא קטן יכולת. שני הסרטים נושאים בשורה חברתית נועזת באותה מידה. הסרט המוקדם דיבר על כוחה ההרסני של הטלוויזיה, על שיטת דירוג הפופולריות של התכניות, שהוציאה כל קונטקסט הומאני משיקולי התחנות המשדרות השולטות בחיינו. „עוצמה" מספר לצופיו המזועזעים שקיימת שיכבת אנשים שלמה, מניפולטורים להשכיר, המוציאה את זמנה בשיווק פוליטיקאים לקהל חסר יכולת אבחנה. „רשת שידור" לא היה סרט טוב, אבל עברה ממנו מידה של ציניות, נימת פארודיה. התסריטאי פאדי שייבסקי יצר סיטואציות גדולות מהחיים, חזון כיאוטי של פס ייצור תקשורתי, וצייד את הסרט בהומור. התסריטאי של „עוצמה", דייוויד הימלסטין, עיתונאי בעל ותק, הביא ללומט תסריט מגוחך הלוקח את עצמו ברצינות תהומית. הימלסטין מדלג מסטריאוטיפ לסטריאוטיפ, נסחף אחרי הגיבור שלו, אותו הוא אמור להוקיע, מציג את הפוליטיקאים, הקורבנות העיקריים של השיטה נגדה יוצא הסרט, כחבורת דבילים תאבי שלטון. רמת הדיאלוגים ראויה לפרס. הימלסטין לא מותיר דבר לדמיוננו: כל מה שאמור לעבור מהדמות לקהל ייאמר על ידה, כנראה כדי לא להקשות עלינו יותר מדי.

ריצ'ארד גיר, משופם אלגנטית ולבוש לעילא, הוא פיט סנט ג'ון, אשף התדמית השולט בקהל הפוליטיקאים בזרוע נטויה. בין הקמץ הוא וילפרד באקלי, ששימש חונכו של סנט ג'ון עד שהאשף החליט שדי לו בבינוניות האידיאליסטית, והוא עובר לעילית הצינית. ג'ולי כריסטי היא רעייתו לשעבר. הם עדיין אוהבים, אלא שגם היא אשת קריירה ולכאלה, כידוע, אין מקום במוסד הנישואין. סנט ג'ון לא צריך צוותי יועצים, מה שגם משרד פרסום מקומי בגודל בינוני לא מרשה לעצמו. הוא חושב על כל הרעיונות הגדולים בשליפה, ללא מאמץ מיותר, כדי לא לקמט את מצחו היפה או את בגדיו היקרים. הוא אינו מתעניין ברעיונותיהם של הקליינטים, רק איך הם נראים, מה הם לובשים ואיזו תרמית הם צריכים להקרין. מה שיקרה לאחר שייבחרו אינו עניינו. גיבור הסרט, האיש הנערץ הזה, הוא איש שמסוגל לשווק גם את כתבא – זה אמור להיות המסר. איפה.

המוטיב של גיר בסרט הוא התנועה. החל במשחקו העצבני חסר המנוחה, המשך בצילום בתנועה מתמדת וכלה ברקות הטיסה הלא מעטות בהן הוא מצטלם לסרט זה. את שעמום הטיסה הוא מפיג בהאזנה אקטיבית לתיפוף של ג'ין קרופה המבצע את סולו התופים ב„סינג סינג סינג" של בני גודמן. לומט אומר שהוא אוהב את האירוניה שבשימוש במוסיקת „ביג בנד" בסרט על הניכור המודרני. הכשלונות של לומט בסרט מפתיעים עוד יותר בתחומי העיצוב והמשחק. מעצבו האמנותי של הסרט השתמש הרבה במקורות תאורה מוצפנים בריהוט, תאורה מכיוון הרצפה במשרדו של סנט ג'ון, *בעיצוב פנים שהוא פנטזיה פרועה של* דקורטור מודרני. כולנו היינו רוצים להיות פיט סנט ג'ון. האיש לא נוגע בקרקע: או שהוא מרחף במשרד מעל רצפת הזכוכית או שהוא במטוסו הפרטי מתופף את דרכו ממועמד למועמד. גם מטה הבחירות של הפוליטיקאי המושחת – מעוצב מדי, ושוב שולל מהסרט את סיכוייו לשכנע.

בתחום המשחק, בו בדרך כלל נשען לומט על שחקנים טובים, הוא מגיע לשפל הישגיו. ליהוקו של גיר לתפקיד הראשי, רצה את הסרט מראשיתו. גיר הוא הג'יגולו האמריקאי ולא יעזור לו כלום. זהו אחד הסרטים הראשונים בהם הוא אינו חושף את עכוזו ובכך מפחית מהישגיו עוד כמה נקודות. בין הקמץ עושה כאן את אחד מתפקידיו הגרועים. להפיק משחקן עבש כמו הקמץ משחק כל כך רע, זהו באמת הישג לא מבוטל. איש לא ריסן אותו, לא הדריך ולא כיוון. הקמץ מנסה להתמודד עם התפקיד הבלתי אפשרי באוסף גינונים שהם משהו בין שיכרות כרונית למגלומניה־דיפרסיה. ג'ולי כריסטי לא רק שאיבדה ממן נעוריה עם השנים, היא גם שכחה איך עובדים. הדבר היחיד שאפשר לומר עליה לא ראוי לדפוס. יש להזהיר ולציין שהשחקנים באלצו ללעוס טקסט בלתי נסבל. אם צריך הסבר נוסף אבקש להפנות את תשומת לבכם לסצינה המרגשת בה מתוודה אשת הסנטור על קלקוליה. ביאוש'ם סטריפ, שאין ספק שאינה שחקנית גדולה, מדגימה כיצד נראה הטקסט המביך בפי שחקן נטול כשרון.פאתטי, כמו הסרט כולו.

טלוויזיה

מאת מירי פז

סיר לוי מבית הלורדים

הוא משתדל, הוא משתדל, אומר דוד לוי בסבלנות רבה למראייניו ב„מוקד", כשהוא נדרש להישגי ראש הממשלה שמעון פרס. לוי מזכיר בשעה זו מורה בית־ספר רחום, המנסה לנחם זוג הורים חפויי־ראש על הישגיו הצנועים של הבן יקיר בלימודים. תעודת השליש קצת עגומה, אבל הילד משתדל. מילא, אומרים לעצמם ההורים חסרי הנחת, לא נחמיר איתו, אבל את האופניים שהבטחנו לו, הוא לא יקבל עם תעודה כזאת.

אולי זה הסיכום ההולם בתעודת הישגים של שמעון פרס בתום שנות הלימודים הרוטאציוניות. היו לו כמה התחלות טובות אבל איכשהו, לא הצליח להמריא לציונים המיוחלים. נכון, היו אלה שתי שנות לימודים קשות, רצופות מבחנים תובעניים והחברים החדשים לספסל הלימודים קצת שמו רגל פה ושם, אבל איך היתה אומרת אמה יהודיה: לפחות יכולת להביא „טוב מאוד" אחד, רק אחד, בשביל אבא!

מה לעשות, זה מה שקיבל התלמיד שמעון פרס בסקאלת הציונים של דוד לוי: אף לא הישג ממשי אחד. שימו לב לשפתו של לוי כשהוא מדבר על פרס. „הוא משתדל. מתאמץ. היה רוצה להצליח". וכל זה בנימה עניינית ורצינית מאוד. רק הבעת הפנים קצת אירונית, כמו לורד אנגלי האוצר את המדקרות החדות ביותר בתוך האנדרסטייטמנט הידוע. האם זה אותו דוד לוי המתלהם באיבה ובבוז התאומים נגד „הפרופסורים", „האינטליגנטים" ושאר מרעין בישין? התפניות הדרמטיות של דוד לוי מזמינות דיון מקיף יותר. מבין שרי הליכוד הוא התופעה המרתקת ביותר לעיון אנתרופולוגי. זוכרים אותו בתפקיד עזר ויצמן? אחר כך הוא כיכב בהדר ז'בוטינסקאי באופרטה בגין־בגין. עכשיו, גם על פי הדיקציה החדשה, הוא עושה חזרות בבית הלורדים.

הוהרו מרוד לוי. אם עכשיו הוא נשמע כמו לורד אנגלי, מי יודע מה צפוי לנו איתו ב„מוקד" הבא. הוא עוד יעשה הסבה ללורד אבא אבן.

אידיליה מינית ביהודו־צ'יינה

בתולות, נזירות ונשים יהודיות בריאות יותר. הן נוטות ללקות פחות בסרטן צוואר הרחם. בתולות ונזירות ברור למה. נשים יהודיות – על שום מה? תנו רבנן: על קיום מצוות התורה. קבוצת המשגל שהתירה תורתנו הקדושה לבת ישראל הכשרה היא *18 יום בחודש. 12 ימים*, כמניין שבטי ישראל, היא מצווה על המנעות: שבעה ימים נקיים וכנגד „שבעה ימי סבתא", וחמישה (כנגד „חמישה חומשי תורה") ימי נידה.

לא רק יתרונות בריאותיים יש במסורת ישראל־סבא, אליבא דרבנו מרדכי פופיק ארנון וד"ר אלי שטחיים, כירורג המוצא את פרנסתו גם בהסברת הלכות רביה ונידה בקלטות סחירות. שהתארחו בשבוע שעבר ב„זה הזמן". ר' פופיק מוסיף, שעל פי ההלכה, רק הגבר היהודי מחוייב לספק עונתה של אשתו ואילו היא, בת מלך, אינה מחוייבת כלל (האם נשמט מזכרונו של הרב דין „אישה מורדת"?).

בעניין הבריאותי שמענו תימוכין מחוגים יודעי דבר שאינם אמונים על מסורת ישראל. ואכן הרב והדוקטור גאים בכך, ששומרי מצוות ידעון כבר לפני עידנים את מה שהמדענים יודעים כיום. ממש כשם שחסידי פילוסופיית ה„טאו" מיטרון של לאו טסה החכם הסיני, גאים בכך שחכמיהם הקדמונים ידעו כבר לפני אלפי שנים את מה שגילו מסטרס וג'ונסון, סתם פלביים לבנים, בחידושיהם המסעירים במאה ה־20.

ככל שאני חושבת על כך, הרי שצירוף שתי השיטות – היהודית הנצחית והסינית העתיקה – כלומר, 12 ימי המנעות בחודש (עוד 18 ימי „קואיטוס רסרבטוס"), היה מביא גאולה לעולם. אך עד שתיכון הסימביוזה היהודו־סינית, מתכון האושר והכושר היהודי אינו מספק ובטוח דיו. הפיתרון, כמו שהציע רם עברון, הוא בהמנעות מוחלטת. צאו וראו את בריאותן הקורנת של הבתולות והנזירות. מומלץ.

במבט שלישי

ב„מבט שני" לפני שבועיים הוקרן בשידור חוזר הסרט על „זה־האר". בשבוע שעבר – שוב בשידור חוזר – סרט על תיירות. עוה"כי „מבט שני" נוקטים על פי הכלל: אם אין לך מה לומר, אמור זאת פעמיים.

סידרת חינוך חובה

הריני להמליץ על סידרת חינוך חובה ללימוד שיטתי של הנושאים הבאים: חינוך פוליטי, חינוך לדמוקרטיה, עיצוב דעת קהל, עיצוב תדמיות, סוגיות נבחרות בתורת הפערים (מחקר משווה בין תדמיתו של איש הציבור לבין דמותו), תהליכי קבלת החלטות, שתדלנות (לובינג), כיצד להצליח בקאריירה פוליטית בלי להתאמץ, כיצד להפיק סידרת טלוויזיה באמצעים דלים (צילומי אולפן בלבד).

סמינרים, שעורים ותרגילים בכל הרמות – מתחילים, מתקדמים, משתלמים ובעלי מקצוע – בכל יום ב' ב־9.30 בערב ב„מבט", אורזי ראש הממשלה".

בסגנון עדות הג'אז

לקראת פסטיבל הג'אז הישראלי, שעומד להיפתח באמצע החודש

מאת אמיר רותם

לפני שלוש שנים זה עבר כרעיון סהרורי של מגלומן. השנה, לאחר פריצת הקבלות כולן, פסטיבל הג'אז הישראלי הוא עובדה מקובעת. אבשלום פרג'ק, בעל הקיקו החלומות, יוזם ומפיק היסטורי של המפעל הציוני החשוב הזה, עדיין רושם מוסיקאים לארוע הנרחב ביותר שידעה קהילת הג'אז העיקשת המתקיימת בארצנו בכבוד. חמישה ימים יסוב הפסטיבל בשלוש הערים הגדולות. שלושה מהם בתל־אביב, באמפיתיאטרון ואוהל, אותו מקבל פרג'ק מעיריית תל־אביב ללא כל תמורה. ארבע שעות בכל יום. בירושלים וחיפה, בהם יחנה הפסטיבל לילה אחד, יפוצו הבאים במרתון מוסיקלי שלא יסתיים אלא בשעות הבוקר. חידוש בפסטיבל השנה, בחירת אמני השנה בג'אז, זאת על פי שאלונים שימולאו על ידי הקהל. בפסטיבל השנה אמנים מהדורות השונים, החל באבות המייסדים ועד לפרחי ברקלי ואולי אף „רימון" המקומי.

תקציר התכנית:

בתל־אביב, החל ב־15 בספטמבר יופיעו ההרכבים המוסיקליים הבאים: דני גוטפריד, בוריס גמר, אדי רהטוב (ועוד מתופף); ניביב ימיני ימשיך את קאריירת השירה שלו בליווי אבי אדריאן, יאיר מיכאלי, רוני הולן, אורן בלבן ובנצי גפני: פיוז'ן מקורי של אורי מיילס, מנחם זיבצנר, בני קנייבסקי, ויורי „מהצד האחר", פלוס שתי זמרות מהכושים העבריים (בחסות משרד הפנים): דואו של גיטרה באס וצ'לו עם ערן צור ויובל מסנר: „צליל שבץ", שפגשו לראשונה קהל רחב בזכות הפסטיבל: ליאור יקותיאלי, (גיטריסט צעיר) ולהקה: „אנסמבל מזרח־מערב", בראשותו של ישראל בורוכוב שהוצג לראשונה ב„פסטיבל לב האדמה" שאירגן פרג'ק לפני כשנתיים: ז'אן קלוד ג'ינב וסטיב פסקף, בדואו גיטרה־גיטרה באס; ליז מגנס לבד עם הקלידים ולכן „הפלטינה" בגלגול חדש (קמינבקי וקינצמן, עם עדי רנרט, זיק ג'ינס ואורן בלבן), גדי גרבל וחברים וגם הסקסופוניסט ג'ים קירשנקורן, עתליה פניאל, אבנר שטראוס ועוד תוספות.

ב־18 בחודש, בתיאטרון ירושלים, יופיעו אלה ואחרים וכך גם בסיום החיפאי בבית אבא חושי ב־19 בחודש.

השתתפות הערה של כל הדרגים מצביעה על סיום סכסוך ישן שנבע כמה שהוצג כקיפוח אמנים בתחום התשלום. כבר עתה ברור מיהו אמרגן השנה בג'אז.

לזכור ולהזכיר

„הפילהרמונית הגרמנית הצעירה", המבקרת בארץ, מבצעת בתכניתה יצירה מאת המלחין הגרמני הארטמן, שפעל למען היהודים בתקופת הנאצים

מאת ישראל דליות

כמה ימים לאחר הקונצרט המוצלח של תזמורת הנוער הסימפונית גוס"ע־מתא"ן (שהוקלט וישודר בקרוב ב„קול המוסיקה") אפשר לשמוע בימים אלה תזמורת נוער אחרת, „הפילהרמונית הגרמנית הצעירה" המבקרת בארץ. לאחר הקונצרטים שקיימה התזמורת האורחת בקיבוצים דורות ועין־השופט תנגן הערב בתל אביב ומחר תופיע בקונצרט חגיגי באולם „הנרי קראון" בירושלים, שישודר ישירות ב„קול המוסיקה".

„הפילהרמונית הגרמנית הצעירה", הכוללת כמאה נגנים, מגיל 14 ועד 20, נחשבת לאחת מהטובות שבתזמורות הנוער בעולם. המעולה מסוגה בגרמניה המערבית. רבים מחבריה המחוננים והמצטיינים הם מועמדים ראויים לתזמורות הסימפוניות החשובות בערים הגרמניות הגדולות. התזמורת מרבה לסייר, בעיקר בעונת הקיץ. השנה הופיעה כבר בפסטיבל אדינבורו. בשנים האחרונות ערכה מסעות קונצרטים באירופה המערבית והמזרחית, בקובה, בארה"ב (בניצוח יואב תלמי ועם הכנר גדעון קרמר כסולן) ובדרום־אמריקה. התזמורת גם הקליטה כמה תקליטים משובחים עבור חברת „דויטשה גרמופון" (בין היתר של הדביעיה בסול מינור לפסנתר ולכלי קשת מאת ברהמס בתזמור המופתי של ארנולד שנברג).

בסיורה הנוכחי בארץ מנצח על התזמורת גאורי בירטינו, המקיים קשר הדוק עם התזמורת. הסולן הוא ה„כוכב החדש", הכנר הישראלי הצעיר, גיל שחם בן ה־15, שהופיע בשנה שעברה, עם התזמורת הסימפונית ירושלים רשות השידור (בניצוח יורי אהרונוביץ'), בפסטיבל ישראל, בביצוע נפלא של הקונצ'רטו של מנדלסון. עם התזמורת האורחת הוא מנגן את הקונצ'רטו הראשון בסול מינור מאת ברוך. בקונצרט תנוגן גם הסימפוניה הפנטאסטית של ברליוז.

לפי „האופנה האחרונה", הדגש בפירסום המוקדם לרגל ביקור התזמורת, הוא על המבצעים. לא על היצירות. (ראה מודעות בעיתונים). לכן מן הראוי להקדיש כמה מלים ליצירה, המוכרת פחות בארץ והמושמעת בקונצרטים של „הפילהרמונית הגרמנית הצעירה". הסימפוניה השנייה (מ־1941) הידועה בשם „אדאג'ו" מאת המלחין הגרמני החשוב קארל אמאדיאוס הארטמן שמת ב־1963 בגיל 58. הארטמן, יליד באוואריה, תלמידו של וברן, היה אנטי־נאצי חסר פשרות. בעמדתו האישית האמיצה נגד הנאצים סיכן, לא פעם, את חייו ואת משפחתו. הוא לא הסתפק בכך שסירב להצטרף למפלגה הנאצית, אלא הלחין רביעייה לכלי קשת „על נעימות יהודיות", שבוצעה בגרמניה בזמן שלטון הנאצים, מעשה נועז חסר תקדים, שנועד, לדברי הארטמן, „לעורר אנשים בעולם להבחין ביחס הנאצים ליהודים".

בין יצירותיו המקוריות – שמונה סימפוניות, קונצ'רטו לפסנתר, כלי נשיפה וכלי הקשה, קונצ'רטו לויולה ולתזמורת וקונצ'רטו לכינור ולכלי קשת „מוסיקת אבל" – שחובר (ב־1939) כמחאה נגד הקיבריות הנאצית ולזכר קורבנותיה. הארטמן יזם ואירגן בשנות חייו האחרונות קונצרטים פומביים של מוסיקה חדישה ועודד מוסיקאים צעירים. הסימפוניה השנייה שלו בנויה כפנטסיה על מנגינה בעלת אופי אוניברסלי־אקוסטי. ביצוע היצירה על ידי התזמורת הגרמנית, בביקורה בארץ, יכול לשמש כתזכורת להשמעת יצירות חשובות מאת מלחינים גרמנים שהתנגדו למשטר הנאצי. אם מוצאים לנכון להחרים בארץ את ואגנר, ריכרד שטראוס ואחרים מן הראוי היה לבצע לעתים יותר קרובות יצירות מובחרות מאת הינדמית, בוריס בלאכר, ארנסט קז'נק, הארטמן ואחרים.

„הדוד וניה" – מסע מדן ועד אילת

„הדוד וניה", מחזהו של אנטון צ'כוב, המועלה בתיאטרון „הבימה" בבימויו של חנן שניר, יוצא למסע „מדן ועד אילת", מבצע תיאטרוני יחיד במינו המתרחש לראשונה בארץ.

מסע „הדוד וניה" יחל בקרית שמונה ב־6 בספטמבר ויסתיים שבועיים לאחר מכן באילת. ערב ערב תועלה ההצגה בישוב אחר, כשהשחקנים, שילונו באותו ערב במקום, יקיימו מפגשים עם תושבי האזור בבתי ספר ובמפעלים. המבצע, שנערך בשיתוף עם אגודת ידידי „הבימה" ו„אמנות לעם", בסיוע בנק הפועלים וקרן דורון לתרבות ורווחה, עומד בסימן פתיחת חגיגות שנת ה־20 של „אמנות לעם", האחראית על התרבות והאמנות בעיירות הפיתוח והמועצות האזוריות שמחוץ לפריפריה.

בכל ישוב אליו יגיע מסע „הדוד וניה", ייפגשו השחקנים עם תלמידי חוגי נוער וחוגים דרמטיים ויתפצלו לתכליות על מנת ליצור מפגשים בלתי אמצעיים עם הקהל. כן ערכו מציגים לתיאטרון וסדנאות למשחק. בכל אולם בו תועלה ההצגה תיערך תערוכה הקשורה בצ'כוב ובהצגה. במפגשים אלה ישתתפו שחקני „הבימה": נסים עזיקרי, יוסי פולק, סטיאנה אוליבר־קנליס, אוריס ברנע, משה אשרוב, שמואל סגל, דרמטורג התיאטרון ערן בניאל, המנהל האמנותי עמרי ניצן והצוות הטכני של התיאטרון.

אמיר רוזנבליט

יובל לפילהרמונית המלכותית בלונדון

אחת מחמשת התזמורות הלונדוניות הגדולות תחגוג בעוד כשבועיים את יובל ה־40 שלה. התזמורת הפילהרמונית המלכותית שנוסדה ב־1946 על ידי המנצח האנגלי סר תומאס ביצ'ם. התזמורת תפתח את אירועי היובל ב־15.9 בקונצרט חגיגי מיוחד ב„רויאל אלברט הול". ינצחו עליה ארבעה מנצחים הקשורים אליה. המנצח היהודי האמריקאי המפורסם **אנדרה פרבין** (יליד גרמניה) ינצח על הסימפוניה השניה „סימפוניית לונדון" מאת ווהן ויליאמס. פרבין המשמש כיום כמנהל המוסיקלי והמנצח הראשי של התזמורת, הוא מוסיקאי פופולארי ואהוד ביותר בבריטניה. אחריו יעלה על הדוכן **אנטאל דוראטי** בן ה־80, שהיה שנים רבות מנצחה הקבוע של התזמורת (בקונצ'רטו הכפול מאת ברהמס בניצוחו יופיעו כסולנים יהודי מנוחין ופול טורטלייה). **יורי טמירקאנוב** ינצח על הפתיחה „וילהלם טל" מאת רוסיני וסר **צ'ארלס גרובס** (שביקר בארץ בשנה שעברה) ינצח על יצירתו של דיליוס „הטיול לגן העדן".

ישראל דליות

בולים

בול רביעי לבן גוריון לרגל 100 שנים להולדתו

מאת אריה לינדנבאום

בול זיכרון חדש ובו דיוקן ראש הממשלה הראשון, דוד בן־גוריון, צפוי באוקטובר השנה. הבול, שילווה בשורה של אירועים לרגל יום הולדתו ה־100 של בן־גוריון ז"ל, צוייר בידי צבי נרקיס בתל־אביב וערכו הנקוב נקבע ל־1 ש"ח. לבול יצורף עלון הסברה מטעם השרות הבולאי, בו קיצור תולדות חייו של בן־גוריון.

בעלון, ציוני דרך בחיי האיש שהחליט על כינון מדינת ישראל, הכריז על הקמתה והיה לראש הממשלה הראשון – יליד 1886, עלה לארץ כפועל בגיל 20 והתמחה בענייני פועלים. לאחר גירושו על־ידי התורכים, חזר כחייל באחד מגדודי הצבא היהודיים, אותם אירגן בארה"ב. עם שובו, הקים את ההסתדרות הכללית של העובדים העבריים, היה מזכיר ההסתדרות, מנהיג מפלגת הפועלים בארץ ונציגה במוסדות התנועה הציונית. משנת 1935 כיהן בן־גוריון כיו"ר הנהלת הסוכנות היהודית שהיתה למעשה הממשלה של המדינה העתידה לקום. באישיותו השפיע רבות על עיצובה של מדינת ישראל ושימש דוגמא לצעירים רבים כאשר יצא בשנות ה־50 לחיות חיי חקלאי בקיבוץ שדה־בוקר. בשנת 1970 פרש סופית מחייה הפוליטיים של ישראל ושדה בוקר היה לביתו הקבוע, שם נפטר בגיל 87.

בול בן־גוריון החדש הודפס על רקע נוף הנגב בדפוס לוין־אפשטיין בשיטת פוטוליטו. בגליון 15 בולים עם חמישה שובלי הסבר.

מכתב „ציוני" דרך סוריה

אספן אוסטרי הביא לידיעתנו פרט פיקנטי הקשור בסידרת בולי אוסטריה עם שובלים בנוסח „הציונות היא תנועת חופש". (שובלים כאלה מודפסים באוסטריה בהיתר הדואר שם, אבל ההדפסה היא פרטית).

כיוון שהיחידות האוסטריות שבצבא או"ם בגולן, משתמשות בבולי ארצם ומשתמשים בבסיס הדואר בדמשק, משם מועברים מכתבי החיילים באמצעות הדואר המקומי, הגיע מכתב כזה שעבר את דמשק עם בולי אוסטריה הציוניים לאוסטריה, ומשם גם אלינו. זה מפליא, אך זו עובדה...

הספקה מאורגנת למנויים

לקראת ראש השנה תשמ"ז תופיע סידרת בולי מועדים עם עיטורי מחזור ודמייא כבר ב־23 בספטמבר השנה, אולם הבולים לא יסופקו למנויים. בשרות הבולאי החליט לצרף את הספקת בולי מועדים לגליון הזיכרון של „נתניה 86" ובדרך זו לחסוך משלוח אחד והתחשבנות כפולה.

גליון „נתניה 86" יופיע ב־19 באוקטובר 1986, ביום פתיחת התערוכה הלאומית בנתניה. ב־23 בספטמבר, יום הופעת בולי „מועדים לשימחה" ניתן יהיה לרכוש את הבולים באשנבי השרות הבולאי בכל הארץ והם יימכרו עד ה־19 באוקטובר ואולי יותר. כאמור, המנויים יקבלו את בולי מועדים לשמחה יחד עם גליונות „נתניה 86", שיופיעו לקראת התערוכה ויימכרו בימי התערוכה בלבד.

השרות הבולאי ב„שטוקהולמיה"

שני לוחות תצוגה של בולי ישראל האחרונים נשלחו באמצעות משרד החוץ לתצוגה בתערוכה העולמית שתיערך החודש בבירת שוודיה.

פרס לישראל נוטלים חלק בתערוכה מספר אספנים מישראל, אך לא עם בולי ישראל בצורת אוסף רצוף.

הותמת דואר ל„שטוקהולמיה"

ב־17.9.86 תוכנס לשימוש השרות הבולאי ברח' פינסקר 2 תל־אביב, חותמת דואר מיוחדת לרגל פתיחת תערוכת בולים בין־לאומית בשטוקהולם ולכבוד פתיחת הקונגרס ה־55 של „פיבא" שם. דברי דואר שיתקבלו בתאריך הנ"ל בסניף הדואר יוחתמו בחותמת מיוחדת.

אספנים המעוניינים בהטבעה של החותמת מתבקשים להמציא מעטפותיהם המבויילות למנהל השרות הבולאי, שד' ירושלים 12 תל־אביב – יפו 61080, לפני התאריך הנ"ל.

מי ימנה בולי אנדריו?

עד שלא יסתיים „פסטיבל הבולים" של נישואי הנסיך אנדריו עם שרה פרגוסון, לא נדע בדיוק מה מספר הבולים שהוקדשו לזוג ובנפרד לכל אחד בעולם כולו.

תחילה הוכרז על כך שחברות חבר העמים ינפיקו במאורגן סידרה של בולים והם יצוינו בנישואי אנדריו. אחר כך נתווספו גם מדינות שאינן חברות בחבר העמים הבריטי. את מנת הבולים של הזוג המלכותי הרחיבו מדינות האיים באוקיאנוס השקט, כמו איי קוק שבשמן מופיעים עתה בולים וגליונות זיכרון בנפרד בניואה, איי פנהרין ואייטוטקי. כנ"ל במקרה של בולי גרנדה המנפיקה גם בשם גרנדה־גרנדינים ועוד כאלה.

סוכנות דואר ברובע ה' באשדוד

ב־9.9.86 תיפתח סוכנות דואר מסוג ב' ברובע ה' באשדוד. סוכנות הדואר תעסוק בכל פעולות הדואר כולל עיסקות בנק הדואר. אספנים המעוניינים בהטבעה של חותמת דואר אשדוד 19, מתבקשים להמציא מעטפותיהם המבויילות למנהל הדואר אשדוד 100־77 לפני מועד הפתיחה.